



ΕΛΛΗΝΙΚΗ ΔΗΜΟΚΡΑΤΙΑ
ΥΠΟΥΡΓΕΙΟ ΕΡΓΑΣΙΑΣ
ΚΑΙ ΚΟΙΝΩΝΙΚΩΝ ΥΠΟΘΕΣΕΩΝ
ΚΕΝΤΡΟ ΚΟΙΝΩΝΙΚΗΣ ΠΡΟΝΟΙΑΣ
ΠΕΡΙΦΕΡΕΙΑΣ ΑΤΤΙΚΗΣ – Ν.Π.Δ.Δ.

Ταχ. Δ/ση: Τσόχα 5 Αθήνα 115 21

Τμήμα: Προμηθειών

Πληροφορίες Αλεβυζάκη Αγάπη

Τηλέφωνο: 213 2031 056

FAX: 210 6401 921

e-mail: promithiesky@0280.syzefxis.gov.gr

ΠΡΟΣΚΛΗΣΗ ΥΠΟΒΟΛΗΣ
ΠΡΟΣΦΟΡΩΝ
ΓΙΑ ΕΡΓΑΣΙΕΣ ΑΝΑΚΑΙΝΙΣΗΣ
ΑΙΘΟΥΣΑ ΕΠΙΣΚΕΠΤΗΡΙΟΥ -
ΑΝΑΡΡΩΤΗΡΙΟΥ ΠΑΡΑΡΤΗΜΑΤΟΣ
ΔΥΤΙΚΗΣ ΑΘΗΝΑΣ ΤΟΥ Κ.Κ.Π.Π.Α

ΠΡΟΫΠΟΛΟΓΙΣΜΟΣ: 18.446,30 €
με ΦΠΑ 24% (14.876,05€ άνευ)
(CPV [45454100-5](#)) ΚΑΕ: 0863α01

ΠΡΟΣΚΛΗΣΗ ΕΝΔΙΑΦΕΡΟΝΤΟΣ

ΤΕΧΝΙΚΑ ΣΤΟΙΧΕΙΑ ΠΡΟΔΙΑΓΡΑΦΕΣ	ΗΜΕΡΟΜΗΝΙΑ ΛΗΞΗΣ ΥΠΟΒΟΛΗΣ ΠΡΟΣΦΟΡΩΝ	ΗΜΕΡΟΜΗΝΙΑ ΔΙΕΝΕΡΓΕΙΑΣ ΤΟΥ ΔΙΑΓΩΝΙΣΜΟΥ
ΠΑΡΑΡΤΗΜΑ Β'	<p>ΚΑΤΑΘΕΣΗ ΦΑΚΕΛΟΥ <u>ΠΡΟΣΦΟΡΑΣ</u></p> <p>20/ 11/2023 ΗΜΕΡΑ: ΔΕΥΤΕΡΑ</p> <p>Ώρα: έως 10.00 π.μ</p>	<p>20/11/2023 ΗΜΕΡΑ: ΔΕΥΤΕΡΑ</p> <p>Ώρα 10:30.00πμ</p>

Το Κέντρο Κοινωνικής Πρόνοιας Περιφέρειας Αττικής, έχοντας υπόψη τις διατάξεις:

1. Του Ν.4412/2016 (ΦΕΚ 147/τ.Α/8-8-16) περί δημοσίων συμβάσεων έργων, προμηθειών και υπηρεσιών, όπως έχει τροποποιηθεί και ισχύει.
2. Του ν. 4013/2011 (Α' 204) «Σύσταση ενιαίας Ανεξάρτητης Αρχής Δημοσίων Συμβάσεων και Κεντρικού Ηλεκτρονικού Μητρώου Δημοσίων Συμβάσεων...»
3. Του π.δ. 80/2016 (Α' 145) «*Ανάληψη υποχρεώσεων από τους Διατάκτες*»
4. Την υπ' αριθμ.108143/15-11-2022 (ΑΔΑ:6ΖΓΡ46ΜΤΛΚ-ΟΗΝ) απόφαση της Υφυπουργού Εργασίας και Κοινωνικών Υποθέσεων, και δημοσίευσης στο ΦΕΚ 1076/τ. ΥΟΔΔ/22-11-2022 «Περί ορισμού μελών Δ.Σ. στο Κ.Κ.Π.Π.Α.» , όπως έχει τροποποιηθεί και ισχύει
5. Την υπ' αρ.11164/19-04-2023 Εγκεκριμένη Τεχνική Έκθεση της εταιρείας Τεχνική Συμβουλευτική Ο.Ε
6. Την υπ' αριθμ.42ηΣυν/7οθΕΗΔ/03-11-2023 Απόφαση Δ.Σ./Κ.Κ.Π.Π.Α περί έγκρισης σκοπιμότητας και δαπάνης, έγκρισης Τεχνικής Έκθεσης με προϋπολογισμό ύψους **18.446,30€** με ΦΠΑ (**14.876,05€** άνευ) και έγκριση διαγωνιστικής διαδικασίας

7. Την υπ' αρ.πρωτ.31208/08-11-2023 Απόφαση Ανάλυση Υποχρέωσης με α/α: 1423/0 και με α/α:0/1893 στο βιβλίο εγκρίσεων και εντολών της Υπηρεσίας μας (ΑΔΑ:9Χ99ΟΞΧ1-Ι6Υ)
8. Την υπ' αρ. Δ14/92209/ΚΥΑ (ΦΕΚ 5315/Β/14-10-2022) με θέμα "Κατανομή των καθαρών εσόδων Ειδικού Κρατικού Λαχείου Κοινωνικής Αντίληψης σε Νομικά Πρόσωπα Δημοσίου Δικαίου (Ν.Π.Δ.Δ.) φορέων παροχής υπηρεσιών κοινωνικής φροντίδας, οικονομικού έτους 2022".

Π Ρ Ο Σ Κ Α Λ Ε Ι

Ενδιαφερόμενους να υποβάλλουν προσφορά, για εργασίες ανακαίνισης αίθουσας επισκεπτηρίου στο Αναρρωτήριο του Παραρτήματος Δυτικής Αθήνας του **Κ.Κ.Π.Π.Α.**, με κριτήριο κατακύρωσης την πλέον συμφέρουσα προσφορά με βάση την τιμή, με προϋπολογισμένη **δαπάνη 18.446,30€ με ΦΠΑ (14.876,05€άνευ)** Η δαπάνη θα βαρύνει τον ΚΑΕ 0863α01 του εγκεκριμένου προϋπολογισμού του 2023, από τις Πιστώσεις του Ειδικού Κρατικού Λαχείου.(Δ14/92209/ΚΥΑ (ΦΕΚ 5315/Β/14-10-2022)

- I. Η αποσφράγιση των προσφορών θα διενεργηθεί σε προθεσμία τουλάχιστον δέκα (10) ημερών από την ημερομηνία δημοσίευσης της Πρόσκλησης Ενδιαφέροντος στο ΚΗΜΔΗΣ σύμφωνα με το αρ. 121 του Ν.4412/16.
- II. Οι υποβαλλόμενες προσφορές ισχύουν και δεσμεύουν τους υποψήφιους για εκατόν ογδόντα ημέρες (180) ημερολογιακές ημέρες, προσμετρούμενες από την επομένη της ημερομηνίας αποσφράγισης των προσφορών. Η ισχύς της προσφοράς μπορεί να παρατείνεται, εφόσον τούτο ζητηθεί από την Αναθέτουσα Αρχή για ακόμα 120 ημέρες.
- III. Προσφορές που κατατίθενται μετά την παραπάνω ημερομηνία και ώρα είναι εκπρόθεσμες και επιστρέφονται.
- IV. Τεύχη της πρόσκλησης με τους όρους, καθώς και συμπληρωματικές πληροφορίες δίδονται από Τσόχα 5 - Αθήνα, κάθε εργάσιμη ημέρα τις ώρες εργασίας των Διοικητικών Υπηρεσιών του Κ.Κ.Π.Π.Α. ή από την ιστοσελίδα του Φορέα <https://www.kkppa.gr>
- V. Οι υπεύθυνες δηλώσεις που αναφέρονται στην παρούσα, μπορούν να υπογράφονται έως και δέκα (10) ημέρες πριν από την καταληκτική ημερομηνία υποβολής των προσφορών, και να αφορούν την συγκεκριμένη πρόσκληση (αρ. 79Α παρ.4 ν. 4412/2016). Δεν απαιτείται θεώρησή τους.
- VI. Για ό,τι δεν προβλέπεται στην παρούσα Πρόσκληση ισχύουν οι οικείες διατάξεις όπως έχουν μέχρι σήμερα τροποποιηθεί και συμπληρωθεί των νόμων, προεδρικών διαταγμάτων και υπουργικών αποφάσεων που έχουν προαναφερθεί στην παρούσα Πρόσκληση, τις οποίες θεωρείται ότι γνωρίζουν οι συμμετέχοντες στην πρόσκληση και δεν μπορούν να επικαλεστούν άγνοιά τους.
- VII. Η πρόσκληση θα διενεργηθεί σύμφωνα με τα αναφερόμενα στα συνημμένα παραρτήματα που θεωρούνται αναπόσπαστο μέρος της Πρόσκλησης αυτής ως εξής:
 ΠΑΡΑΡΤΗΜΑ Α: ΓΕΝΙΚΟΙ ΟΡΟΙ
 ΠΑΡΑΡΤΗΜΑ Β: ΤΕΧΝΙΚΕΣ ΠΡΟΔΙΑΓΡΑΦΕΣ – ΠΕΡΙΓΡΑΦΗ
 ΠΑΡΑΡΤΗΜΑ Γ: ΥΠΟΔΕΙΓΜΑ ΕΓΓΥΗΤΙΚΗΣ ΚΑΛΗΣ ΕΚΤΕΛΕΣΗΣ
 ΠΑΡΑΡΤΗΜΑ Δ : ΥΠΟΔΕΙΓΜΑ ΣΥΜΒΑΣΗΣ

**Ο ΠΡΟΕΔΡΟΣ ΤΟΥ Δ.Σ.
 ΤΟΥ Κ.Κ.Π.Π.Α
 ΛΙΒΑΝΟΣ ΙΩΑΝΝΗΣ**

**ΠΑΡΑΡΤΗΜΑ Α΄
ΓΕΝΙΚΟΙ ΟΡΟΙ**

Άρθρο 1^ο Δικαίωμα συμμετοχής, Προσόντα και Δικαιολογητικά συμμετοχής.

Όσοι επιθυμούν να συμμετάσχουν στην παρούσα πρόσκληση θα πρέπει να υποβάλλουν προσφορά τους με τα απαραίτητα δικαιολογητικά στο πρωτόκολλο της υπηρεσίας **Δε θα ληφθούν υπ' όψη προσφορές που ταχυδρομήθηκαν έγκαιρα, αλλά δεν έφτασαν στο Γραφείο Προμηθειών του Κ.Κ.Π.Α. έγκαιρα.**

1. ΔΙΚΑΙΩΜΑ ΣΥΜΜΕΤΟΧΗΣ στην πρόσκληση έχουν:

1. Φυσικά ή νομικά πρόσωπα δημοσίου και ιδιωτικού δικαίου της ημεδαπής ή αλλοδαπής.
2. Συνεταιρισμοί, συμπράξεις, κοινοπραξίες και ενώσεις φυσικών ή και νομικών προσώπων της ημεδαπής ή αλλοδαπής, που υποβάλλουν κοινή προσφορά. Οι ενώσεις και οι κοινοπραξίες δεν υποχρεούνται να λάβουν ορισμένη νομική μορφή, προκειμένου να υποβάλλουν προσφορά. Η επιλεγείσα ένωση ή κοινοπραξία υποχρεούνται να πράξει τούτο, εάν κατακυρωθεί σε αυτή η σύμβαση, εφ' όσον η λήψη ορισμένης νομικής μορφής είναι αναγκαία για την ικανοποιητική εκτέλεση της σύμβασης. Στην προσφορά απαραίτητως πρέπει να προσδιορίζεται η έκταση και το είδος της συμμετοχής του κάθε μέλους της ένωσης προμηθευτών. Οποιαδήποτε μεταβολή στη σύνθεση και τα ποσοστά συμμετοχής της ένωσης ή της κοινοπραξίας, θα πρέπει να γνωστοποιηθεί αρμοδίως στον Φορέα . Σε κάθε περίπτωση τα μέλη της ένωσης ή της κοινοπραξίας ευθύνονται έκαστο, έναντι της Αναθέτουσας Αρχής, αλληλεγγύως και εις ολόκληρον για την προμήθεια του είδους.

2. ΠΡΟΣΟΝΤΑ ΚΑΙ ΔΙΚΑΙΟΛΟΓΗΤΙΚΑ ΣΥΜΜΕΤΟΧΗΣ (αρ. 73,74 & 79 ν.4412/16).

Οι συμμετέχοντες είναι υποχρεωμένοι να λάβουν γνώση των τοπικών συνθηκών, με επιτόπια επίσκεψη στις εγκαταστάσεις του Παραρτήματος Δυτικής Αθήνας, προκειμένου να συντάξουν την οικονομοτεχνική προσφορά τους.

Με τη συμμετοχή τους στο διαγωνισμό σημαίνει ότι έλαβαν γνώση αυτών των συνθηκών καθώς και όλων των παραμέτρων για την εκτέλεση των εργασιών, τις οποίες και αποδέχονται ανεπιφύλακτα.

Οι συμμετέχοντες στο διαγωνισμό πρέπει να υποβάλουν μαζί με την προσφορά τους, τα εξής δικαιολογητικά:

A. ΕΛΛΗΝΕΣ ΠΟΛΙΤΕΣ - ΑΛΛΟΔΑΠΟΙ ΠΟΛΙΤΕΣ

1. **Υπεύθυνη δήλωση του Ν. 1599/86** υπογεγραμμένη (χωρίς θεώρηση) από τον νόμιμο εκπρόσωπο της προμηθεύτριας εταιρείας στην **οποία θα δηλώνει ότι** :
 - α. Έχει εκπληρώσει τις φορολογικές του/της υποχρεώσεις έως και την ημέρα συμμετοχής στη διαγωνιστική διαδικασία του Φορέα.
 - β. Έχει εκπληρώσει τις ασφαλιστικές του/της υποχρεώσεις έως και την ημέρα συμμετοχής στη διαγωνιστική διαδικασία του Φορέα.
 - γ. Είναι εγγεγραμμένοι σε επαγγελματικό μητρώο σχετικά με την επαγγελματική τους δραστηριότητα.
 - δ. Δεν εμπίπτουν σε κανέναν από τους λόγους αποκλεισμού που αναφέρονται στο αρ.73 παρ.1 του Ν4412/16 όπως έχει τροποποιηθεί και ισχύει.

Μόνον ο προσωρινός ανάδοχος θα πρέπει να υποβάλει τα πιστοποιητικά που ζητούνται από την αναθέτουσα αρχή ως αποδεικτικά στοιχεία. Από τους υπόλοιπους συμμετέχοντες ενδέχεται να ζητηθούν ορισμένα ή όλα τα έγγραφα σε περιπτώσεις αμφιβολιών. Σε περίπτωση που ο προσωρινός ανάδοχος παρέχει τους συνδέσμους για τα πρωτότυπα αποδεικτικά στοιχεία στα αντίστοιχα μητρώα, η αναθέτουσα αρχή μπορεί

να έχει άμεση πρόσβαση από εκεί. Ειδικότερα, με βάση την παρ. 6 του άρθρου 79 του ν.4412/2016, οι οικονομικοί φορείς δεν υποχρεούνται να υποβάλουν δικαιολογητικά ή άλλα αποδεικτικά στοιχεία όταν η αναθέτουσα αρχή έχει τη δυνατότητα να λαμβάνει τα πιστοποιητικά ή τις συναφείς πληροφορίες απευθείας μέσω πρόσβασης σε εθνική βάση δεδομένων σε οποιοδήποτε κράτος-μέλος της Ένωσης.

B. ΝΟΜΙΚΑ ΠΡΟΣΩΠΑ – ΣΥΝΕΤΑΙΡΙΣΜΟΙ

1. Τα παραπάνω δικαιολογητικά της παραγράφου Α. Έλληνες πολίτες – Αλλοδαποί πολίτες. Διευκρινίζεται ότι Υπεύθυνες Δηλώσεις υπογράφονται από τους διαχειριστές, στις περιπτώσεις Ε.Π.Ε., Ο.Ε. και Ε.Ε. και από τον Νόμιμο Εκπρόσωπο, στις περιπτώσεις Α.Ε.

Γ. ΕΝΩΣΕΙΣ ΠΡΟΜΗΘΕΥΤΩΝ ΠΟΥ ΥΠΟΒΑΛΛΟΥΝ ΚΟΙΝΗ ΠΡΟΣΦΟΡΑ

Τα παραπάνω κατά περίπτωση δικαιολογητικά, για τον κάθε συμμετέχοντα ή και πάροχο υπηρεσιών, που συμμετέχει στην ένωση.

- Δήλωση σύστασης ένωσης προμηθευτών, νόμιμα θεωρημένη για το γνήσιο της υπογραφής των δηλούντων, στην οποία θα φαίνεται το αντικείμενο των εργασιών του καθενός από τους συμμετέχοντες, ή το μέρος αυτού που αντιστοιχεί στον καθένα εξ αυτών επί του συνόλου της προσφοράς, ο εκπρόσωπος της ένωσης έναντι της Αναθέτουσας Αρχής και το πρόσωπο που ενδεχομένως τον αναπληρώνει.
- Η ένωση υποψήφιων αναδόχων υποβάλλει κοινή προσφορά, η οποία υπογράφεται υποχρεωτικά, είτε από όλους τους αναδόχους που αποτελούν την ένωση, είτε από εκπρόσωπό τους εξουσιοδοτημένο με συμβολαιογραφική πράξη. Στην προσφορά απαραίτητως πρέπει να προσδιορίζεται η έκταση και το είδος της συμμετοχής του κάθε μέλους της ένωσης υποψήφιων αναδόχων.

Με την υποβολή της προσφοράς, κάθε μέλος της ένωσης ευθύνεται εις ολόκληρο. Σε περίπτωση κατακύρωσης ή ανάθεσης της προμήθειας/υπηρεσίας, η ευθύνη αυτή εξακολουθεί μέχρι πλήρους εκτέλεσης της σύμβασης.

Σε περίπτωση που, εξ αιτίας ανικανότητας για οποιοδήποτε λόγο ή ανωτέρα βία, μέλος της ένωσης δεν μπορεί να ανταποκριθεί στις υποχρεώσεις της ένωσης κατά τον χρόνο αξιολόγησης των προσφορών, τα υπόλοιπα μέλη συνεχίζουν να έχουν την ευθύνη ολόκληρης της κοινής προσφοράς με την ίδια τιμή. Εάν η παραπάνω ανικανότητα προκύψει κατά τον χρόνο εκτέλεσης της σύμβασης, τα υπόλοιπα μέλη συνεχίζουν να έχουν την ευθύνη της ολοκλήρωσης αυτής με την ίδια τιμή και τους ίδιους όρους. Τα υπόλοιπα μέλη της ένωσης και στις δύο περιπτώσεις μπορούν να προτείνουν αντικατάσταση, η οποία εγκρίνεται από το Δ.Σ. του Κ.Κ.Π.Π.Α.

Σε όλες τις υπεύθυνες δηλώσεις της παρούσας θα πρέπει να αναγράφονται αναλυτικά όλα όσα αναφέρονται κατά περίπτωση στην παρούσα, και όχι απλώς να αναγράφεται ότι αποδέχονται τα κατά περίπτωση άρθρα με παραπομπή σε αυτά.

3. ΥΠΟΒΟΛΗ ΕΠΙΚΥΡΩΜΕΝΩΝ ΕΓΓΡΑΦΩΝ (ν.4250/14).

Σύμφωνα με τον Ν. 4250/2014 αντί πρωτοτύπων ή επικυρωμένων αντιγράφων, υποβάλλονται και γίνονται υποχρεωτικά αποδεκτά από τις δημόσιες υπηρεσίες ευκρινή φωτοαντίγραφα των πρωτοτύπων εγγράφων που εκδόθηκαν από τις υπηρεσίες και τους φορείς αυτούς ή των ακριβών αντιγράφων τους. Ομοίως, υποβάλλονται και γίνονται υποχρεωτικά αποδεκτά ευκρινή φωτοαντίγραφα από αντίγραφα ιδιωτικών εγγράφων τα οποία έχουν επικυρωθεί από δικηγόρο, καθώς και ευκρινή φωτοαντίγραφα από τα πρωτότυπα όσων ιδιωτικών εγγράφων φέρουν θεώρηση από υπηρεσίες και φορείς που αναφέρονται ανωτέρω. Ομοίως, υποβάλλονται και γίνονται υποχρεωτικά αποδεκτά ευκρινή φωτοαντίγραφα από αντίγραφα εγγράφων που έχουν εκδοθεί από αλλοδαπές αρχές και έχουν επικυρωθεί από δικηγόρο.

Άρθρο 2^ο Κατάρτιση- Υποβολή προσφορών.

Η οικονομική προσφορά των υποψηφίων θα κατατεθεί, σε κλειστό σφραγισμένο φάκελο, στη γραμματεία του φορέα, Αν. Τσόχα 5, Αμπελόκηποι, και θα φέρει τα εξής στοιχεία:

- α. Η λέξη «ΠΡΟΣΦΟΡΑ» με κεφαλαία γράμματα.
- β. Ο πλήρης τίτλος της Υπηρεσίας: **«ΚΕΝΤΡΟ ΚΟΙΝΩΝΙΚΗΣ ΠΡΟΝΟΙΑΣ ΠΕΡΙΦΕΡΕΙΑΣ ΑΤΤΙΚΗΣ».**
- γ. Ο αριθμός πρωτοκόλλου της πρόσκλησης.
- δ. Η ημερομηνία αποσφράγισης.
- ε. Τα στοιχεία του αποστολέα.

α.-«Δικαιολογητικά»:

Όλα τα ζητούμενα δικαιολογητικά (σε μονό αντίγραφο) του άρθρου 1 της παρούσης.

β.- «Τεχνική προσφορά».

Στον φάκελο της τεχνικής προσφοράς θα περιλαμβάνονται τα κάτωθι:

1. Έγγραφο του προσφέροντος (κατά προτίμηση με το λογότυπο της εταιρείας) με τίτλο «Τεχνική προσφορά» στο οποίο θα περιγράφονται οι εργασίες που θα πραγματοποιηθούν, τα υλικά που θα χρησιμοποιηθούν καθώς και κάθε σχετική με το έργο πληροφορία.

2. Υπεύθυνη δήλωση του Ν. 1599/86 υπογεγραμμένη (χωρίς θεώρηση) από τον νόμιμο εκπρόσωπο της προμηθεύτριας εταιρείας στην **οποία θα δηλώνει ότι** ως νόμιμος εκπρόσωπος της συμμετέχουσας στην παρούσα εταιρείας:

- Έχει γνωρίσει με επιτόπια εξέταση, την θέση του κτιρίου και των χώρων αυτού, των προσπελάσεων προς αυτούς, επίσης έχει λάβει πλήρη γνώση των τοπικών συνθηκών και των εργασιών ή και των υλικών/προϊόντων που απαιτούνται για την υλοποίηση του έργου και εφόσον τελικώς του κατακυρωθεί, θα εκπληρώσει τις συμβατικές υποχρεώσεις του σε πλήρη συμφωνία με τις τεχνικές προδιαγραφές της πρόσκλησης (ΠΑΡΑΡΤΗΜΑ Β'.
- Κατά την έναρξη των εργασιών, ο ανάδοχος θα προσκομίσει στο Κ.Κ.Π.Π.Α την Άδεια Εκτέλεσης Οικοδομικών Εργασιών Μικρής Κλίμακας (ΑΜΟΕ) ή οποιαδήποτε άδεια, εφόσον απαιτείται για τις αναφερόμενες εργασίες
- Διαθέτει το απαιτούμενο έμπειρο προσωπικό και τον απαραίτητο τεχνολογικό εξοπλισμό για την εκτέλεση των εργασιών
- Εγγυάται για το σύνολο των υλικών/προϊόντων που προσφέρει καθώς και των παρεχόμενων υπηρεσιών, για διάστημα τουλάχιστον δώδεκα (12) μήνες.
- Υπάρχουν ή ότι δεν υπάρχουν αποκλίσεις ή διαφοροποιήσεις από τα καθοριζόμενα στις τεχνικές προδιαγραφές της Πρόσκλησης. **(Εφόσον δηλώνεται ότι υπάρχουν** αποκλίσεις ή διαφοροποιήσεις από τα καθοριζόμενα στις τεχνικές προδιαγραφές της Πρόσκλησης αυτές πρέπει να περιγράφονται με ξεχωριστή αναφορά στην τεχνική προσφορά, ώστε να αξιολογηθούν από την αρμόδια επιτροπή).
- Ο συμμετέχων (στην περίπτωση προμήθειας προϊόντων ή χρήσης προϊόντων για την παροχή υπηρεσίας/ εκτέλεση εργασιών) δύναται να λάβει τα αναγκαία μέτρα απόσυρσης προϊόντων που προμηθεύει ή που θα χρησιμοποιήσει, σε περίπτωση που η χρήση του θέτει σε κίνδυνο την υγεία ή και την ασφάλεια των ασθενών, των χρηστών ή ενδεχομένως άλλων προσώπων, καθώς και την ασφάλεια πραγμάτων.
- Η επιχείρηση είναι οικονομικά και χρηματοοικονομικά επαρκής για να φέρει σε πέρας το έργο.

- Σε περίπτωση συνυποβολής με την προσφορά στοιχείων και πληροφοριών εμπιστευτικού χαρακτήρα, η γνωστοποίηση των οποίων στους συν-διαγωνιζόμενους θα έθιγε τα έννομα συμφέροντα του, τότε ο προσφέρων οφείλει να σημειώνει επί αυτών την ένδειξη «πληροφορίες εμπιστευτικού χαρακτήρα». Η έννοια της πληροφορίας εμπιστευτικού χαρακτήρα αφορά μόνο στην προστασία του απορρήτου που καλύπτει τεχνικά ή εμπορικά ζητήματα της επιχείρησης του ενδιαφερομένου.
- Σε περίπτωση που τα τεχνικά στοιχεία της προσφοράς δεν είναι δυνατόν, λόγω του μεγάλου όγκου, να τοποθετηθούν στον κυρίως φάκελο, τότε αυτά συσκευάζονται χωριστά και ακολουθούν τον κυρίως φάκελο με την ένδειξη «ΠΑΡΑΡΤΗΜΑ ΠΡΟΣΦΟΡΑΣ» και τις λοιπές ενδείξεις του κυρίως φακέλου.
 - **Υπόχρεοι των υπευθύνων δηλώσεων είναι, κατά περίπτωση:**
 - Για τις Ο.Ε. , Ε.Ε. οι ομόρρυθμοι εταίροι.
 - Για τις Ε.Π.Ε. και τις Ι.Κ.Ε. _ οι διαχειριστές
 - Για τις Α.Ε. _ ο Πρόεδρος του Δ.Σ. και ο Διευθύνων Σύμβουλος
 - Σε κάθε άλλη περίπτωση νομικού προσώπου οι νόμιμοι εκπρόσωποί του.
 - Για το συνεταιρισμό _ο Πρόεδρος του
 - Για την ένωση προμηθευτών - κοινοπραξία _ κάθε μέλος

γ.- «Οικονομική προσφορά», ως εξής:

1. Θα δοθεί μια συνολική και τελική τιμή με και χωρίς ΦΠΑ (θα αναφέρεται και ο συντελεστής ΦΠΑ) που θα ανταποκρίνεται πλήρως όπως ακριβώς αναφέρεται στις τεχνικές προδιαγραφές (Παράρτημα Β'). Η προσφερόμενη τιμή που θα δοθεί δεν μπορεί να αναφέρεται σε μέρος της ζητούμενης υπηρεσίας /εργασίας.
2. Κριτήριο κατακύρωσης είναι η πλέον συμφέρουσα από οικονομικής άποψης προσφορά και θα δοθεί ως εξής:

ΟΙΚΟΝΟΜΙΚΗ ΠΡΟΣΦΟΡΑ

Ημερομηνία:

Είδος προμήθειας	Ποσόν σε ευρώ άνευ ΦΠΑ	ΦΠΑ	Ποσόν με ΦΠΑ

- Λάβαμε πλήρη γνώση της τεχνικής περιγραφής την οποία αποδεχόμαστε πλήρως.
- Λάβαμε πλήρη γνώση όλων των όρων της οικείας προκήρυξης / πρόσκλησης τους οποίους αποδεχόμαστε πλήρως.
- Χρόνος παράδοσης / εκτέλεσης του έργου / της υπηρεσίας ή προμήθειας: όπως ορίζει οικεία πρόσκληση / προκήρυξη.

Ο ΠΡΟΣΦΕΡΩΝ

3. Εφόσον από την προσφορά δεν προκύπτει με σαφήνεια η προσφερόμενη τιμή, η προσφορά απορρίπτεται με απόφαση του αρμοδίου για τη διοίκηση του φορέα οργάνου,(αρ.91 Ν4412/216)
4. Προσφορές που θέτουν όρο αναπροσαρμογής της τιμής θα απορρίπτονται ως απαράδεκτες.

5. Η προσφορά απορρίπτεται σε περίπτωση που διαπιστωθεί ότι εφαρμόζεται πολιτική τιμών πώλησης κάτω του κόστους κατασκευής ή εμπορίας του προϊόντος (τιμή Dumping) ή ότι το προσφερόμενο προϊόν είναι αποδέκτης εξαγωγικής επιδότησης.
6. Οι τιμές της προσφοράς είναι δεσμευτικές για τον συμμετέχοντα μέχρι την οριστική παραλαβή των εργασιών/προμήθειας.
7. Οι προσφορές δεν πρέπει να έχουν ξέσματα, σβησίματα, προσθήκες, διορθώσεις.
8. Η άσκηση ενστάσεως κατά της παρούσας δεν κωλύει τη συμμετοχή στην παρούσα.
9. Μετά την κατάθεση της προσφοράς, επί νομίμως υποβληθέντων δικαιολογητικών οι συμμετέχοντες παρέχουν διευκρινίσεις μόνο όταν αυτές ζητούνται από το αρμόδιο όργανο, είτε κατά την ενώπιον του διαδικασία, είτε κατόπιν εγγράφου της Υπηρεσίας, μετά τη σχετική γνωμοδότηση του οργάνου.
10. Οι προσφορές ισχύουν και δεσμεύουν τους διαγωνιζόμενους επί **εκατόν ογδόντα (180) ημέρες** από την επόμενη της αποσφράγισης.
11. **Δεν γίνονται δεκτές αντιπροσφορές. Σε περίπτωση υποβολής τους απορρίπτονται ως απαράδεκτες.**
12. Κατά τα λοιπά οι προσφορές μπορούν να απορριφθούν εφόσον ισχύουν ένας ή περισσότεροι λόγοι που αναφέρονται στο αρ. 91 του ν.4412/16.

Άρθρο 3^ο Κριτήρια ανάθεσης - Αξιολόγηση προσφορών

1. Το κριτήριο για την κατακύρωση της ανάθεσης και την τελική επιλογή του αναδόχου είναι η πλέον συμφέρουσα από οικονομικής άποψης προσφορά εντός της **προϋπολογισμένης δαπάνης των 18.446,30€ με ΦΠΑ (14.876,05€ άνευ)**
2. Για την επιλογή του μειοδότη λαμβάνονται υπόψη μόνο οι προσφορές που έχουν κριθεί τεχνικά αποδεκτές και είναι σύμφωνες με τους λοιπούς όρους της Πρόσκλησης.
3. Δεν παρέχεται η δυνατότητα υποβολής προσφοράς μόνο για μέρος ή μόνο για κάποια από τα ζητούμενα είδη ή της υπηρεσίας ή του έργου.
4. Η αποσφράγιση και η αξιολόγηση των συμμετεχόντων θα πραγματοποιηθεί από το Γραφείο Προμηθειών του Κ.Κ.Π.Π.Α, το οποίο στο τέλος διεξαγωγής της διαδικασίας, συντάσσει το σχετικό πρακτικό με το οποίο μπορεί να προτείνει σχετικά στο Δ.Σ. του Κ.Κ.Π.Π. Αττικής:
 - Την κατακύρωση στον μειοδότη ή την απόρριψη των συμμετεχόντων.
 - Οποιαδήποτε άλλη πρόταση θεωρεί απαραίτητη να διατυπωθεί στο πρακτικό πάντα ομοίως με αιτιολογημένη απόφασή της.
 - Στην περίπτωση ισότιμων ή ισοδύναμων προσφορών, ο ανάδοχος επιλέγεται με κλήρωση σύμφωνα με το αρ. 90 του ν.4412/16.
5. Η κατακύρωση γίνεται με απόφαση του Δ.Σ. του Κ.Κ.Π.Π.Α. Η ανακοίνωση της κατακύρωσης γίνεται εγγράφως προς τον επιλεγέντα, σύμφωνα με τα οριζόμενα στο άρθρο 105 του Ν.4412/16.
6. Μετά την επέλευση των έννομων αποτελεσμάτων της απόφασης κατακύρωσης, ο Ανάδοχος στον οποίο κατακυρώθηκε ή ανατέθηκε η υπηρεσία, καλείται να προσέλθει μέσα σε δέκα (10) ημέρες από την ημερομηνία κοινοποίησης της σχετικής κλήσης, για την υπογραφή της σχετικής σύμβασης, **προσκομίζοντας την προβλεπόμενη εγγύηση καλής εκτέλεσης αυτής σύμφωνα με το άρθρο 7, τα απαιτούμενα δικαιολογητικά κατακύρωσης που αναφέρονται στο άρθρ. 6 της παρούσης καθώς και τις απαιτούμενες άδειες για την εκτέλεση των εργασιών**
7. Εάν ο Ανάδοχος στον οποίο έγινε η ανακοίνωση, δεν προσέλθει να υπογράψει τη σύμβαση, κηρύσσεται έκπτωτος με απόφαση του Διοικητικού Συμβουλίου του Κ.Κ.Π.Π.Α., ύστερα από γνωμοδότηση του αρμόδιου οργάνου, σύμφωνα με τα οριζόμενα στο άρθρο 105 του Ν.4412/16.

Άρθρο 4° Διοικητικές προσφυγές – Ενστάσεις (αρ. 127 ν.4412/16).

Ένσταση επιτρέπεται κατά της παρούσας, κατά της συμμετοχής αναδόχου στην πρόσκληση και κατά της νομιμότητας της παρούσας έως και την κατακυρωτική απόφαση. Ενστάσεις που υποβάλλονται για οποιουδήποτε άλλους λόγους από τους προαναφερόμενους δεν γίνονται δεκτές. Κατά τα λοιπά, ισχύουν τα οριζόμενα στο άρθρο 127 του Ν.4412/16 όπως έχει τροποποιηθεί και ισχύει.

Άρθρο 5° Αποσφράγιση προσφορών και ανακοίνωση τιμών

- I. Προσφορά που είναι αόριστη και ανεπίδεκτη εκτίμησης ή είναι υπό αίρεση, απορρίπτεται ως απαράδεκτη μετά από προηγούμενη γνωμοδότηση του αρμόδιου για την αξιολόγηση των αποτελεσμάτων οργάνου.
- II. Προσφορές που παρουσιάζουν, κατά την κρίση του αρμόδιου οργάνου για την αξιολόγηση, ουσιώδεις αποκλίσεις από τους όρους και τις τεχνικές προδιαγραφές της παρούσας απορρίπτονται ως απαράδεκτες. Αντίθετα δεν απορρίπτονται προσφορές εάν οι παρουσιαζόμενες αποκλίσεις κρίνονται ως επουσιώδεις, οπότε θεωρούνται τεχνικά αποδεκτές.
- III. Αποκλίσεις από όρους της Πρόσκλησης ή από σημεία των τεχνικών προδιαγραφών που έχουν χαρακτηριστεί στη Πρόσκληση ως απαράβατοι όροι, είναι οπωσδήποτε ουσιώδεις και συνιστούν απόρριψη προσφορών. Κατά τα λοιπά οι προσφορές μπορούν να απορριφθούν εφόσον ισχύουν ένας ή περισσότεροι λόγοι που αναφέρονται στο αρ. 91 του ν.4412/16.
- IV. Προσφορές που υποβάλλονται, μετά την έναρξη της διαδικασίας αποσφράγισης, δεν αποσφραγίζονται αλλά παραδίδονται στην Υπηρεσία για επιστροφή, ως εκπρόθεσμες.
- V. Η Υπηρεσία μετά την λήξη του χρόνου υποβολής των προσφορών, προβαίνει αμέσως στην αποσφράγιση των τεχνικών και οικονομικών προσφορών.
- VIII. Η αποσφράγιση ολοκληρώνεται την ίδια ημέρα και αν δεν επαρκέσει ο χρόνος συνεχίζεται στην επόμενη εργάσιμη ημέρα, με την εξής διαδικασία:

- Η Υπηρεσία ελέγχει τα δικαιολογητικά συμμετοχής όλων των υποψηφίων. Εάν είναι πλήρη, τότε ελέγχονται τα δικαιολογητικά της τεχνικής προσφοράς.

- Μετά την ολοκλήρωση της αξιολόγησης των στοιχείων αυτών, συνεχίζουν προς αξιολόγηση των οικονομικών προσφορών μόνο οι προσφορές που κρίθηκαν αποδεκτές, από το παραπάνω αρμόδιο όργανο.

-Στη συνέχεια, η Υπηρεσία προβαίνει στον έλεγχο και την αξιολόγηση των **οικονομικών προσφορών**.

-Όσες προσφορές δεν κρίθηκαν αποδεκτές δεν αποσφραγίζονται, αλλά επιστρέφονται.

-Εάν στο διαγωνισμό οι προσφερόμενες τιμές είναι υπερβολικά χαμηλές δύναται να ζητηθεί από τον προσφέροντα έγγραφη αιτιολόγηση της Οικονομικής Προσφοράς (π.χ. σχετικά με την οικονομία της μεθόδου παροχής υπηρεσίας/τις επιλεγείσες τεχνικές λύσεις /τις εξαιρετικά ευνοϊκές συνθήκες υπό τις οποίες ο υποψήφιος θα παράσχει την υπηρεσία / την πρωτοτυπία της προτεινόμενης λύσης). Εάν και μετά την παροχή της ανωτέρω αιτιολόγησης οι προσφερόμενες τιμές κριθούν ως υπερβολικά χαμηλές, η προσφορά θα απορρίπτεται.

-Στο τέλος της διαδικασίας της αξιολόγησης των οικονομικών προσφορών η Υπηρεσία, συντάσσει αντίστοιχο πρακτικό με τα αποτελέσματα της οικονομικής αξιολόγησης, στο οποίο αναδεικνύει τον προσωρινό μειοδότη.

-Η απόφαση της Αναθέτουσας Αρχής επί του Πρακτικού αξιολόγησης κοινοποιείται στους συμμετέχοντες σύμφωνα με τον ν.4412/16.

Άρθρο 6° Δικαιολογητικά (κατακύρωσης) –αποδεικτικά μέσα που υποβάλλονται για την υπογραφή της σύμβασης (αρ. 80 Ν.4412/16)

Μετά την αξιολόγηση των προσφορών ο υποψήφιος που έχει αναδειχτεί με Απόφαση του Δ.Σ. προσωρινός Ανάδοχος/μειοδότης, οφείλει να υποβάλει στην υπηρεσία, εντός προθεσμίας δέκα (10) ημερών από την κοινοποίηση της σχετικής έγγραφης ειδοποίησης σ' αυτόν (αρ. 103 Ν.4412/16), σε σφραγισμένο φάκελο στο Τμήμα Γραμματείας (Κεντρικό Πρωτόκολλο) τα κάτωθι έγγραφα και δικαιολογητικά, τα οποία αποσφραγίζονται και ελέγχονται από το αρμόδιο όργανο.

1. Οι Έλληνες πολίτες:

α) Υπεύθυνη Δήλωση στην οποία θα αναγράφεται ότι δεν εμπíπτουν στους λόγους αποκλεισμού του άρ. 73, παρ.1 του ν. 4412/2016.

β) Πιστοποιητικό του οικείου επαγγελματικού μητρώου (εφόσον απαιτείται η εγγραφή τους από τις κείμενες διατάξεις), με το οποίο θα πιστοποιείται αφενός η εγγραφή τους σε αυτό και αφετέρου το ειδικό επάγγελμά τους από το οποίο να προκύπτει ότι μπορούν να παράσχουν την σχετική υπηρεσία ή προμήθεια. Το πιστοποιητικό θα πρέπει να έχει εκδοθεί έως τριάντα (30) ημέρες πριν από την υποβολή του (παρ. 2 αρ. 75 Ν. 4412/2016).

γ) Φωτοαντίγραφο της πρώτης σελίδας βιβλιαρίου τραπέζης ή άλλο μη επεξεργάσιμο έντυπο στο οποίο να αναγράφεται ο αριθμός IBAN του λογαριασμού του αρμοδίου για είσπραξη.

δ) Φορολογική Ενημερότητα σε ισχύ

ε) Ασφαλιστική ενημερότητα σε ισχύ

2. Τα νομικά πρόσωπα:

- Τα παραπάνω δικαιολογητικά.

- Όλα τα νομιμοποιητικά έγγραφα για την απόδειξη της εξουσίας έκδοσης παραστατικού εκπροσώπησης, Συγκεκριμένα:

1. Για νομικά πρόσωπα με τη μορφή Ανωνύμου Εταιρείας (Α.Ε.) ή Εταιρείας Περιορισμένης Ευθύνης (Ε.Π.Ε.) ή Ιδιωτική Κεφαλαιουχική Εταιρεία (Ι.Κ.Ε.):

- Γενικό πιστοποιητικό του ΓΕΜΗ ή οποιοδήποτε άλλο νομιμοποιητικό έγγραφο αποδεικνύει την νόμιμη σύσταση της εταιρείας και προβλέπεται από τις εκάστοτε διατάξεις.

- Πιστοποιητικό εκπροσώπησης του ΓΕΜΗ και ελλείψει αυτού σε περίπτωση που ακόμη δεν έχει δημοσιευτεί, πρωτότυπο ακριβές απόσπασμα από τα πρακτικά του Διοικητικού Συμβουλίου της εταιρείας που να προκύπτει η εκπροσώπησή της ή εν ελλείψει. Το πιστοποιητικό θα πρέπει να έχει εκδοθεί έως τριάντα (30) ημέρες πριν από την υποβολή του (παρ. 2 αρ. 75 Ν. 4412/2016).

2. Για νομικά πρόσωπα με τη μορφή προσωπικής εταιρείας (Ο.Ε. ή Ε.Ε.):

- Επίσημο αντίγραφο ή επικυρωμένο φωτοαντίγραφο (σύμφωνα με τον Ν.4250/14) του συμφωνητικού σύστασης της εταιρείας και όλων των τροποποιήσεων αυτού.

- Πιστοποιητικό περί μεταβολών της εταιρείας από την αρμόδια αρχή

3. Οι Συνεταιρισμοί:

- Τα δικαιολογητικά του παρόντος άρθρου.

- Βεβαίωση αρμόδιας αρχής ότι ο Συνεταιρισμός λειτουργεί νόμιμα.

4. Οι ενώσεις προμηθευτών που υποβάλλουν κοινή προσφορά:

- Τα παραπάνω κατά περίπτωση δικαιολογητικά για κάθε ανάδοχο που συμμετέχει στην ένωση.

* Σε περίπτωση που είτε την ημεδαπή είτε στην αλλοδαπή δεν εκδίδεται κάποιο αντίστοιχο πιστοποιητικό, αυτό αντικαθίσταται από ένορκη βεβαίωση του νόμιμου εκπροσώπου ή στα κράτη μέλη όπου δεν προβλέπεται, από υπεύθυνη δήλωση ενώπιον αρμόδιας δικαστικής ή διοικητικής αρχής, συμβολαιογράφου ή αρμόδιου επαγγελματικού οργανισμού του κράτος καταγωγής ή προέλευσης, από την οποία προκύπτει ότι: (α) δεν εκδίδεται τέτοιο πιστοποιητικό ή δεν καλύπτει όλες τις απαιτήσεις ή περιπτώσεις της Πρόσκλησης, και (β) ο Υποψήφιος πληροί το σχετικό νομιμοποιητικό όρο (αρ. 80 ν.4412/16). Η ανωτέρω ένορκη βεβαίωση ή υπεύθυνη δήλωση υποβάλλεται υποχρεωτικά με βεβαίωση ή επίσημη δήλωση από την αρμόδια κατά περίπτωση αρχή ότι δεν εκδίδεται το αντίστοιχο από τα ανωτέρω πιστοποιητικά ή ότι δεν καλύπτουν όλες τις απαιτήσεις ή περιπτώσεις (αρ. 80 ν.4412/16).

* Σε περίπτωση μη υποβολής των αναφερόμενων πιο πάνω δικαιολογητικών, η προσφορά απορρίπτεται ως απαράδεκτη.

* Όλα τα δικαιολογητικά υποβάλλονται πρωτότυπα ή νομίμως επικυρωμένα, όλα δε τα ξενόγλωσσα και νομίμως μεταφρασμένα (όπως μπορεί να είναι και από δικηγόρο (αρ.36 του κώδικα δικηγόρων ν. 4194/13)). Η μη συμμόρφωση με τα παραπάνω (πχ μη αναφορά, ασαφής ή εσφαλμένη αναφορά) μπορεί να επιφέρει την ποινή του αποκλεισμού.

* Η μη έγκαιρη και προσήκουσα υποβολή των δικαιολογητικών του παρόντος άρθρου της παρούσας Πρόσκλησης συνιστά λόγο αποκλεισμού του αναδόχου από τον διαγωνισμό.

Τα ως άνω δικαιολογητικά θα τοποθετούνται με τη σειρά που ζητούνται στο παρόν άρθρο σε καλά σφραγισμένο φάκελο και θα είναι αριθμημένα. Στον εν λόγω φάκελο θα αναγράφονται ευκρινώς :

- Η ένδειξη «**ΦΑΚΕΛΟΣ ΔΙΚΑΙΟΛΟΓΗΤΙΚΩΝ ΚΑΤΑΚΥΡΩΣΗΣ** της εταιρείας με τη διακριτική επωνυμία “ΕΠΩΝΥΜΙΑ ΕΤΑΙΡΕΙΑΣ”».
- Η ένδειξη «**ΝΑ ΜΗΝ ΑΠΟΣΦΡΑΓΙΣΘΕΙ ΑΠΟ ΤΗΝ ΤΑΧΥΔΡΟΜΙΚΗ ΥΠΗΡΕΣΙΑ Ή ΤΗ ΓΡΑΜΜΑΤΕΙΑ**».
- Ο πλήρης τίτλος του Ιδρύματος: «**ΚΕΝΤΡΟ ΚΟΙΝΩΝΙΚΗΣ ΠΡΟΝΟΙΑΣ ΠΕΡΙΦΕΡΕΙΑΣ ΑΤΤΙΚΗΣ**».
- Ο ΑΡΙΘΜΟΣ και ο ΤΙΤΛΟΣ ΤΗΣ ΔΙΑΚΗΡΥΞΗΣ και η ΗΜΕΡΟΜΗΝΙΑ ΔΙΕΝΕΡΓΕΙΑΣ ΤΟΥ ΔΙΑΓΩΝΙΣΜΟΥ.
- Τα στοιχεία του διαγωνιζόμενου (συμπεριλαμβανομένων Ταχυδρομικής Διεύθυνσης, Ταχυδρομικού Κώδικα, Τηλεφώνων Επικοινωνίας και email).
- Σημειώνεται ότι τα αναγραφόμενα στοιχεία θα αποτελούν τα στοιχεία επικοινωνίας με τον διαγωνιζόμενο.

Άρθρο 7° Εγγυήσεις - Εγγύηση καλής εκτέλεσης σύμβασης.

- 1.1. Ο ανάδοχος στον οποίο θα γίνει η κατακύρωση ή η ανάθεση υποχρεούται να καταθέσει εγγύηση καλής εκτέλεσης των όρων της σύμβασης, το ύψος της οποίας θα αντιστοιχεί σε **ποσοστό 4%** του προϋπολογισμού της Πρόσκλησης, αφαιρουμένου του Φ.Π.Α., και θα ισχύει για ένα (1) έτος, μετά την λήξη της σύμβασης
- 1.2. Η εγγύηση κατατίθεται με την υπογραφή της σύμβασης και θα πρέπει να είναι απόλυτα σύμφωνη με το συνημμένο υπόδειγμα στο οικείο ΠΑΡΑΡΤΗΜΑ της παρούσας. Η εγγυητική επιστολή καλής εκτέλεσης της σύμβασης δεν μπορεί να επιστραφεί αν δεν εκτελεστεί η σύμβαση και αν δεν εκκαθαριστούν τυχόν απαιτήσεις της υπηρεσίας προς τον ανάδοχο.
- 1.3. Κατά τα λοιπά, σχετικά με τις εγγυήσεις, ισχύουν τα αναφερόμενα στο Ν.4412/16 καθώς και κάθε άλλης σχετικής νομοθεσίας.

Άρθρο 8° Παράδοση – Μέτρα Ασφάλειας – Επίβλεψη – Παραλαβή – Πληρωμή.

Ισχύει ότι προβλέπει το Παράρτημα Δ' (σχέδιο Σύμβασης) στο άρθρα 3° (παράδοση – παραλαβή – μέτρα ασφαλείας) και άρθρο 6° (πληρωμή).

Ο Ανάδοχος βαρύνεται με τις εξής κρατήσεις:

- α) Κράτηση 0,1% επί της συμβατικής αξίας χωρίς Φ.Π.Α. υπέρ της Ενιαίας Αρχής Δημοσίων Συμβάσεων, Χαρτόσημο 3% επί της ανωτέρω κράτησης και ΟΓΑ Χαρτοσήμου 20%.
- β) Η εκάστοτε ισχύουσα παρακράτηση φόρου.
- ε) Οποιαδήποτε άλλη κράτηση ήθελε προβλεφθεί από την κείμενη νομοθεσία.

Άρθρο 9° Ανακοίνωση ανάθεσης – Επέκταση – Παράταση -Διακοπή σύμβασης και τελικές διατάξεις.

Μετά την επέλευση των έννομων αποτελεσμάτων της κατακυρωτικής απόφασης (αρ. 105 ν.4412/16), θα ακολουθήσει ανακοίνωση ανάθεσης και πρόσκληση για την υπογραφή του σχεδίου σύμβασης. Κατά τα λοιπά ισχύουν τα όσα αναφέρονται στο άρθρο 105 (κατακύρωση – σύναψη σύμβασης) και στο άρθρο 106 (ματαίωση της διαδικασίας) του ν.4412/16.

Η σύμβαση δύναται να αναθεωρηθεί ή τροποποιηθεί με τη σύμφωνη γνώμη και των δύο συμβαλλομένων, όπως προβλέπουν οι διατάξεις του ν.4412/16.

Η υπηρεσία έχει το δικαίωμα μονομερώς να αυξήσει ή και να μειώσει στον ανάδοχο τις συμβατικές ποσότητες/υπηρεσίες για την κάλυψη τυχόν εκτάκτων αναγκών που δεν μπορούν να προβλεφθούν και να τον ειδοποιήσει εγγράφως μέσα, σε εύλογο χρονικό διάστημα.

Για πρόσθετες ποσότητες/υπηρεσίες που δεν προβλέπονται από την Πρόσκληση και δεν θα υπερβαίνουν τα όρια που τίθενται από το αρ.132 του Ν.4412/2016, αλλά αποβλέπουν στην κάλυψη επείγουσών και επιτακτικών αναγκών των περιθαλπόμενων και φιλοξενουμένων των επί μέρους μονάδων του Κέντρου, ο συμμετέχοντας θα υποβάλλει οικονομοτεχνική προσφορά για έγκριση, εφόσον του ζητηθεί. Παράταση δικαιούται ο ανάδοχος σε περίπτωση καθυστέρησης από υπαιτιότητα του φορέα η σε περίπτωση απρόβλεπτης βλάβης, μετά από γραπτό αίτημα του στην υπηρεσία και κατόπιν εγκρίσεως των αρμοδίων υπηρεσιών.

ΠΑΡΑΡΤΗΜΑ Β΄
ΤΕΧΝΙΚΕΣ ΠΡΟΔΙΑΓΡΑΦΕΣ

ΤΕΧΝΙΚΗ ΕΚΘΕΣΗ

ΑΙΘΟΥΣΑ ΕΠΙΣΚΕΠΤΗΡΙΟΥ ΤΟΥ ΑΝΑΡΡΩΤΗΡΙΟΥ ΤΟΥ ΠΑΡΑΡΤΗΜΑΤΟΣ ΔΥΤΙΚΗΣ ΑΘΗΝΑΣ

1.ΕΙΣΑΓΩΓΗ

Το κτίριο του Αναρρωτηρίου του παραρτήματος Δυτικής Αθήνας, βρίσκεται στην περιοχή της Αγίας Βαρβάρας στην οδό Αριστοφάνους και Ιπποκράτους και είναι ιδιοκτησία του Υπουργείου Εργασίας και Κοινωνικών Υποθέσεων – Κέντρου Κοινωνικής Πρόνοιας Περιφέρειας Αττικής. Το εν λόγω κτίριο αποτελεί αυτοτελή κτιριακή μονάδα ανάμεσα στο πλήθος των κτηρίων εντός του οικοπέδου. Μέσα σε αυτό υπάρχουν θάλαμοι ανάρρωσης ιατρεία και γραφεία.

Ο σκοπός της παρούσας έκθεσης – μελέτης είναι να περιγραφούν οι εργασίες σύμφωνα με τις απαιτήσεις που έχουν οριστεί για την αίθουσα του Επισκεπτηρίου στο Αναρρωτήριο και τις εγκαταστάσεις θερμαντικών σωμάτων.

2. ΥΦΙΣΤΑΜΕΝΗ ΚΑΤΑΣΤΑΣΗ

Η συγκεκριμένη αίθουσα στην παρούσα χρήση της φιλοξενεί ασθενείς για ολιγόωρη παραμονή τους σε περιορισμένο χώρο εκτός των δωματίων νοσηλείας. Ο συγκεκριμένος χώρος έχει έκταση 50 τετραγωνικά μέτρα και βρίσκεται στον Α όροφο του Αναρρωτηρίου πλησίον του ανελκυστήρα. Έχει δημιουργηθεί μετά από διαμορφώσεις των εσωτερικών χώρων με τοιχοποιίες από γυψοσανίδα. Το μισό της περιμέτρου σχήματος «Γ», στο Νότιο και Ανατολικό τμήμα της αίθουσας αποτελείται από υαλοστάσιο με ανοιγόμενα κουφώματα, που στην παρούσα φάση έχουν υποστεί φθορές και είναι σφραγισμένα για λόγους ασφαλείας των ασθενών, επίσης στις ίδιες διαστάσεις των κουφωμάτων υπάρχουν και κιγκλιδώματα ασφαλείας τα οποία έχουν υποστεί και εκείνα κάποιες φθορές λόγω πολυκαιρίας. Επιπλέον, στον χώρο βρίσκεται τοποθετημένο και κλιματιστικό και τηλεόραση στην πλευρά του ανελκυστήρα. Αρκετές είναι οι φορές, όπου οι ασθενείς τραυματίζονται στους τοίχους γυψοσανίδας, οι οποίοι φέρουν ήδη χτυπήματα και φθορές. Επιπλέον, στην συγκεκριμένη πτέρυγα του κτηρίου στον Α' όροφο δεν υπάρχει δίκτυο θέρμανσης, όπως συμβαίνει και στο ισόγειο του κτηρίου, όπου υπάρχουν δύο γραφεία και τοχλω εισόδου.

3. ΠΡΟΤΕΙΝΟΜΕΝΕΣ ΕΡΓΑΣΙΕΣ

3.1. Επένδυση με φύλλα ξύλου

Για την διασφάλιση και ενίσχυση των τοίχων προτείνεται η επένδυση τους περιμετρικά σε όλες τις πλευρές με φύλλα ξύλου OSB 3, ή άλλο υλικό αντίστοιχης, ή καλύτερης ποιότητας, κατάλληλα για εφαρμογή σε επενδύσεις εσωτερικής τοιχοποιίας. Τα πάνελ ξύλου έχουν τύπο OSB 3 - EN 300 - EN 13501-1 - κατηγορία D-s1, d1 κατηγορία φορμαδεϋδης E1 (EN 120) πάχους 18mm και φέρουν ειδικά στηρίγματα για στερέωση κατευθείαν πάνω στην γυψοσανίδα χωρίς να εξέχουν προς τον χώρο του αναρρωτηρίου τυχόν κοχλίες είτε άλλα συστήματα στήριξης. Τα φύλλα ξυλείας θα πρέπει να παρουσιάζουν εξαιρετικά δομικά χαρακτηριστικά με αντοχή σε φορτίο κρούσης. Μια τέτοια λύση θα ενισχύσει τις τοιχοποιίες χωρίς να προκαλούνται φθορές και τραυματισμοί. Η συνολική επιφάνεια για την επένδυση τοίχου με φύλα ξύλου υπολογίζεται στα 70m².

Η υπάρχουσα TV και το A/C θα παραμείνουν στην θέση τους, αναρτημένα πλέον, στην επένδυση ξύλου, ενώ οι ηλεκτρολογικές εγκαταστάσεις θα οδεύσουν σε μεταλλικό κλειστό κανάλι – σχάρα βιδωμένο στην οροφή του δωματίου για αποφυγή φθορών από τους ασθενείς.

Μετά την εφαρμογή των ξύλινων φύλων επένδυσης θα ακολουθήσει η επεξεργασία και ο χρωματισμός τους με χρώμα, κατάλληλο για τις εν λόγω επιφάνειες. Αρχικά, πρέπει να εξασφαλιστεί λεία επιφάνεια με ελαφρύ τρίψιμο για να αφαιρεθεί εντελώς η προστατευτική επίστρωση από το βερνίκι και το κερί του υλικού και τυχόν ανομοιομορφίες στην επιφάνεια του φύλου.

Για τη σφράγιση διαφόρων εσοχών και των αρμών των πάνελ θα χρησιμοποιηθεί κατάλληλη γάζα υαλόπλεγμα πριν το στοκάρισμα. Κατά το στοκάρισμα η επιφάνεια των αρμών θα παραδοθεί σπατουλαρισμένη, έτοιμη για ελαιοχρωματισμούς, ενώ παράλληλα, η κάλυψη των ιχνών στις βίδες θα επιτυγχάνεται με αντίστοιχη διαδικασία στοκάρισματος. Έπειτα ακολουθεί το αστάρωμα της επιφάνειας με κατάλληλο για τις επιφάνειες υλικό. Οι επιφάνειες θα πρέπει να είναι απόλυτα καθαρές στεγνές και λείες χωρίς σκόνες και σαθρά υλικά. Κατά την εφαρμογή του τελικού χρώματος είναι δυνατόν να χρησιμοποιηθούν οργανικοί διαλυτές, μιας και είναι η καλύτερη επιλογή για εφαρμογή σε ξύλο OSB. Προτείνεται οικολογικό χρώμα με σατινέ φινίρισμα, χαμηλής οσμής.

3.2 Υδραυλικά

Προβλέπεται η επέκταση του δικτύου θέρμανσης με την προμήθεια και τοποθέτηση θερμαντικών σωμάτων panel με τις αντίστοιχες σωληνώσεις τους. Τα σώματα θα τοποθετηθούν στο χωλ του επισκεπτηρίου στο ισόγειο, στα δύο γραφεία και στον ακριβώς επάνω όροφο, όπως φαίνεται στα σχέδια.

Το κεντρικό δίκτυο ζεστών νερών και επιστροφών θα ξεκινά από το υπόγειο λεβητοστάσιο κάτω από την κεντρική είσοδο – σκάλα του κτηρίου. Το δίκτυο πέραν της μόνωσης με αρμαφλέξ, προτείνεται να καλυφθεί για προστασία με στραντζαρισμένο φύλλο γαλβανισμένης λαμαρίνας. Το μήκος της όδευσης υπολογίζεται ~85m.

Στο σημείο της κεντρικής σκάλας του κτηρίου θα πρέπει να γίνει τομή στο πλατύσκαλο προκειμένου να οδεύσουν οι σωληνώσεις της θέρμανσης και έπειτα να γίνει αποκατάσταση στο δάπεδο μαρμάρου.

Το μήκος των σωληνώσεων υπολογίζεται $\sim 85\text{m} \times 2 = 170\text{m}$, και θα αποτελούνται από υλικό PPR Φ32 για ζεστά νερά και επιστροφές κρύα, με πίνακα-κολλεκτέρ στο ισόγειο 3+3 θέσεις για ζεστά και κρύα νερά αντίστοιχα. Στον όροφο ο πίνακας-κολλεκτέρ θα έχει 4+4 θέσεις αντίστοιχα με τις απαραίτητες βάνες για κάθε γραμμή – σώμα. Η σύνδεση από το κολλεκτέρ σε κάθε σώμα θα γίνει με πολυστρωματική σωλήνα $\phi 16\sim 200\text{m}$, μονωμένο. Στο υφιστάμενο δίκτυο σωληνώσεων στον λέβητα θα χρειαστεί να κατασκευαστεί παράλληλα νέο δίκτυο για την προτεινόμενη εγκατάσταση και θα χρειαστούν δυο (2) κεντρικές βάνες για τα ζεστά και κρύα νερά Φ32, ένας νέος κυκλοφορητής θέρμανσης Φ32, με μανομετρικό τουλάχιστον 10m, εξαεριστικά και μικρούλικα συνδέσεων PPR γωνιές ταφκαι ορειχάλκινα για τις συνδέσεις της πολυστρωματικής σωλήνας.

Οι κατακόρυφες σωληνώσεις που ενώνουν τα κολλεκτέρ, προστατεύονται μέσα σε κυλινδρικό γαλβανισμένο σιδηροσωλήνα κατάλληλης διατομής. Ο σιδηρός σωλήνας περιλαμβάνει όλα τα παρελκόμενά του για την σωστή στήριξη στην υφιστάμενη τοιχοποιία και την προστασία των κατακόρυφων σωληνώσεων του δικτύου θέρμανσης.

Περιμετρικά και έξω από τις οδεύσεις των σωληνώσεων πολυπροπυλενίου του δικτύου θέρμανσης που οδεύουν στην ισόγεια στάθμη και στάθμη του Α' ορόφου τοποθετείται προστατευτική στραντζαριστή λαμαρίνα τουλάχιστον 2mm. γαλβανιζέ, η οποία στερεώνεται κατάλληλα στην υφιστάμενη τοιχοποιία. Στόχος της εργασίας είναι η προστασία των σωληνώσεων που οδεύουν εξωτερικά.

3.3 Θερμαντικά σώματα

Πριν την υλοποίηση των εργασιών θα πρέπει να γίνει εκτενέστερη μελέτη θέρμανσης υπολογισμού θερμίδων.

Τα θερμαντικά σώματα καλοριφέρ - panel που προτείνονται είναι τρίστηλα. Για τους χώρους των τριών γραφείων ο τύπος τους θα είναι τουλάχιστον 33x900x1100, για το χώρο του ισογείου τουλάχιστον 33x900x1600 για την αίθουσα του αναρρωτηρίου προτείνονται δυο (2) σώματα 33x600x1200 και 33x600x1800, για τον χώρο όπισθεν του ανελκυστήρα 33x900x600.

3.4 Ειδική κατασκευή προστασίας θερμαντικών σωμάτων

Για την προστασία των ατόμων που χρησιμοποιούν την αίθουσα προτείνεται να εφαρμοστεί ειδική κατασκευή ανάλογη με τις διαστάσεις των θερμαντικών σωμάτων τύπου panel, με γαλβανισμένη τουμποσωλήνα 1^{1/2}ίντσας με γωνιές και στρογγυλές φλάντζες στερέωσης στον τοίχο στο άνω και κάτω μέρος του σώματος και στα πλαϊνά με συγκολλημένους σωλήνες Φ50, ντυμένο με αφρώδες υλικό. Σκοπός είναι να δημιουργηθεί ένα πλαίσιο που θα προστατεύει τους ασθενείς από τις οριζόντιες και κάθετες γωνίες του θερμαντικού σώματος σε περίπτωση χτυπήματος και επίσης θα προστατεύει και το ίδιο το σώμα από πιθανή φθορά ή αποξήλωση του.

3.5 Αλουμινοκατασκευές – κιγκλιδώματα

Προκειμένου να εξασφαλιστεί ο σωστός αερισμός της αίθουσας του αναρρωτηρίου, προτείνεται η αντικατάσταση των φθαρμένων κουφωμάτων με νέα ίδιων διαστάσεων. Πρόκειται για 3 δίφυλλα ανοιγόμενα παράθυρα διαστάσεων 1.40m x 1.20m και ένα μονόφυλλο ανοιγόμενο κούφωμα διαστάσεων 2.40m x 1.00m, θερμοδιακοπτόμενα με ενεργειακά τζάμια. Τα νέα κουφώματα θα αποτελούνται από βέργες ηλεκτροστατικά βαμμένου αλουμινίου βάρους 12 - 24 kg/m², θα τοποθετηθούν διπλοί θερμομονωτικοί - ηχομονωτικοί - ανακλαστικοί υαλοπίνακες, και σταθερές σίτες σε πλαίσιο αλουμινίου. Επιπλέον για την ασφάλεια όταν τα κουφώματα θα είναι ανοικτά ή σε ανάκληση θα κατασκευαστούν και τοποθετηθούν κιγκλιδώματα απλού σχεδίου ευθύγραμμων ράβδων (όμοια με τα υπάρχοντα) από γαλβανισμένο στράντζο 25x25, βαμμένα λευκά.

Με την τοποθέτηση των κουφωμάτων θα παραδοθούν στην υπηρεσία τα πιστοποιητικά των κουφωμάτων (βέργα αλουμινίου, τύπος, υάλωση) και η δήλωση επίδοσής τους, καθώς και λοιπά πιστοποιητικά του κουφώματος, αναφορικά με τις θερμομονωτικές τους ιδιότητες.

Ο απαιτούμενος χρόνος υλοποίησης των αναφερόμενων εργασιών ορίζεται στο χρονικό διάστημα των τεσσάρων μηνών (4 μήνες)

Στοιχεία παραρτήματος:

ΚΚΠΠΑ- Παράρτημα Αμεα Δυτικής Αθήνας

Ταχ. Διεύθ. μονάδας: Αριστοφάνους & Ιπποκράτους - Αγ. Βαρβάρα Τ.Κ: 123 51

τηλ. Επικοινωνίας : 2132031313 - Συντονιστής : Κος Καλογερόπουλος Σπυρ.

τηλ. Επικοινωνίας : 213 2031309 – 308 - Τεχνική Υπηρεσία: Κος Τσιχλάκη Γεώρ.

Εικ. 1 Ενδεικτικός τύπος κατασκευής προστατευτικού θερμαντικού σώματος

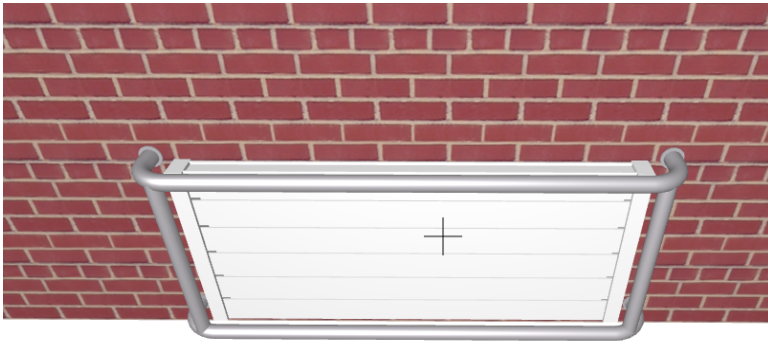

Εικ. 2 Ενδεικτικός τύπος κατασκευής προστατευτικού θερμαντικού σώματος

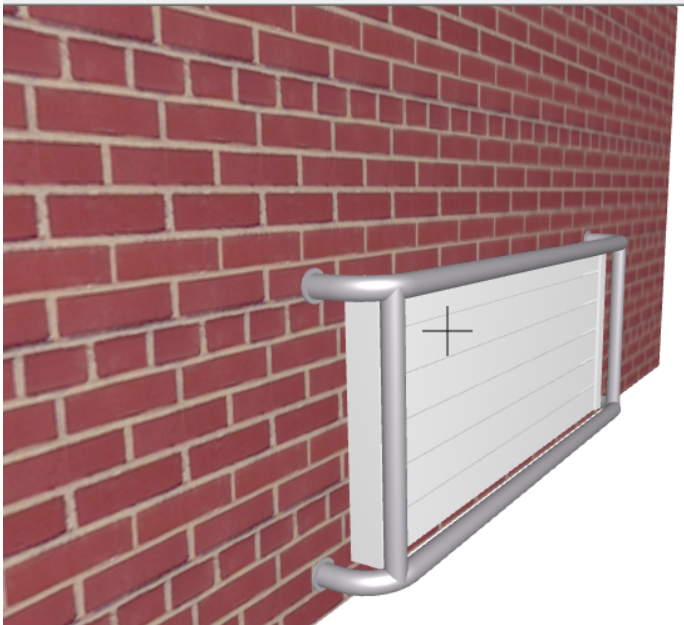

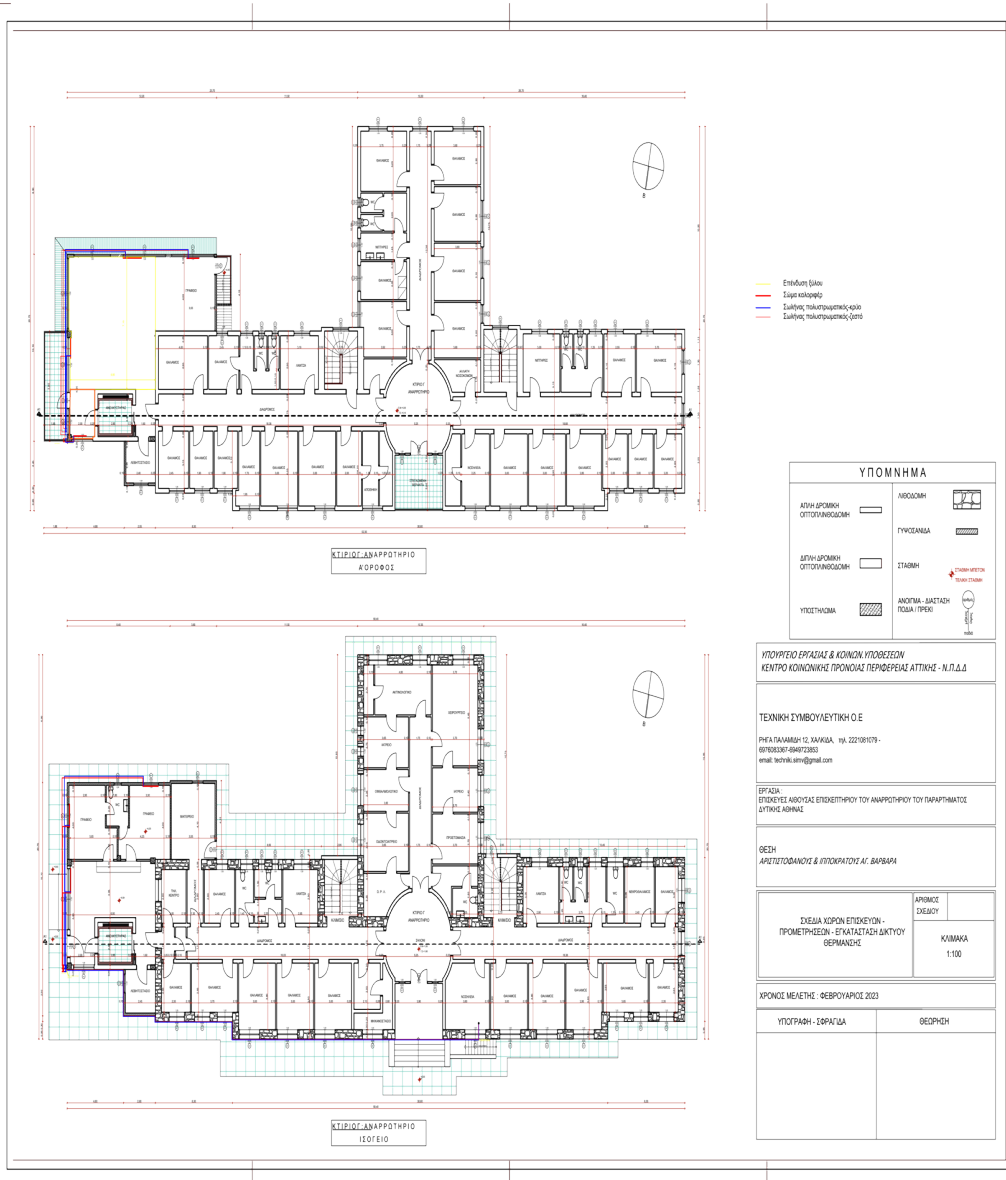

ΠΑΡΑΡΤΗΜΑ Γ'

ΥΠΟΔΕΙΓΜΑ ΕΓΓΥΗΤΙΚΗΣ ΕΠΙΣΤΟΛΗΣ ΚΑΛΗΣ ΕΚΤΕΛΕΣΗΣ

ΟΝΟΜΑΣΙΑ ΤΡΑΠΕΖΑΣ ΚΑΙ ΚΑΤΑΣΤΗΜΑ
ΗΜΕΡΟΜΗΝΙΑ ΕΚΔΟΣΗΣ
ΑΡΙΘΜΟΣ ΕΓΓΥΗΤΙΚΗΣ ΚΑΙ ΠΟΣΟ (ΣΕ ΕΥΡΩ)
ΠΡΟΣ

 **Τ.Κ.**

Έχουμε την τιμή να σας γνωρίσουμε ότι εγγυώμεθα δια της παρούσης εγγυητικής επιστολής ανέκκλητα και ανεπιφύλακτα, παραιτούμενοι του δικαιώματος της διαιρέσεως και διζήσεως μέχρι του ποσού των **595,04€** υπέρ της εταιρείας για την καλή εκτέλεση των όρων της Σύμβασης για **εργασίες ανακαίνισης αίθουσας επισκεπτηρίου στο Αναρρωτήριο του Παραρτήματος Δυτικής Αθήνας του Κ.Κ.Π.Α.** σύμφωνα με την υπ' αρ..... Πρόσκλησης Ενδιαφέροντος με προϋπολογισμό **18.446,30€ συμπεριλαμβανομένου ΦΠΑ 24% (14.876,05€ άνευ).**

Το παραπάνω ποσόν τηρούμε στην διάθεσή σας και θα καταβληθεί ολικά ή μερικά χωρίς καμία από μέρους μας αντίρρηση ή ένσταση και χωρίς να ερευνηθεί το βάσιμο ή μη της απαίτησης μέσα σε τρεις (3) ημέρες από απλή έγγραφη ειδοποίησή σας.

Σε περίπτωση κατάπτωσης της εγγύησης το ποσόν της κατάπτωσης υπόκειται στο εκάστοτε ισχύον πάγιο τέλος χαρτοσήμου.

Η παρούσα ισχύει μέχρι και την επιστροφή αυτής.

Βεβαιώνεται υπεύθυνα ότι το ποσόν των εγγυητικών μας επιστολών που έχουν δοθεί στο Δημόσιο και Ν.Π.Δ.Δ., συνυπολογίζοντας και το ποσόν της παρούσης, δεν υπερβαίνει το όριο των εγγυήσεων που έχουν καθοριστεί από το Υπουργείο Οικονομικών για την Τράπεζά μας.

ΠΑΡΑΡΤΗΜΑ Δ΄
ΥΠΟΔΕΙΓΜΑ ΣΥΜΒΑΣΗΣ



ΕΛΛΗΝΙΚΗ ΔΗΜΟΚΡΑΤΙΑ
ΥΠΟΥΡΓΕΙΟ ΚΟΙΝΩΝΙΚΗΣ ΣΥΝΟΧΗΣ
ΚΑΙ ΟΙΚΟΓΕΝΕΙΑΣ
ΚΕΝΤΡΟ ΚΟΙΝΩΝΙΚΗΣ ΠΡΟΝΟΙΑΣ ΠΕΡΙΦΕΡΕΙΑΣ ΑΤΤΙΚΗΣ

Διευθύνσεις: Av. ΤΣΟΧΑ 5, ΑΜΠΕΛΟΚΗΠΟΙ
Α.Φ.Μ: 997497021
Δ.Ο.Υ: ΨΥΧΙΚΟΥ
Τηλέφωνο: 2132031056
email: Promithiesky@0280.syzefxis.gov.gr
ΚΑΕ: 0863α01
CPV: 42716120-5

ΣΥΜΒΑΣΗ No/.....

Στην Αθήνα, σήμερα την ημέρα στα Γραφεία του Κέντρου Κοινωνικής Πρόνοιας Περιφέρειας Αττικής, οδός Τσόχα 5, Τ.Κ.11521-Αθήνα μεταξύ του **ΛΙΒΑΝΟΥ ΙΩΑΝΝΗ**, Προέδρου ΔΣ/ Κ.Κ.Π.Π. Αττικής, νομίμου εκπροσώπου αυτού σύμφωνα με τις κείμενες διατάξεις, και του ή της εταιρείας με την επωνυμία **“ΕΠΩΝΥΜΙΑ ΕΤΑΙΡΕΙΑΣ”** η οποία εδρεύει στην τηλ:.....email:..... με Α.Φ.Μ. Δ.Ο.Υ.που εκπροσωπείται νόμιμα για την υπογραφή της παρούσας από τον, με Α.Δ.Τ υπό την ιδιότητά του ως και η οποία, χάριν συντομίας θα καλείται στο εξής «Ανάδοχος», συμφωνήθηκαν και έγιναν δεκτά τα εξής: Ύστερα από υπ’αρ.....Πρόσκληση Ενδιαφέροντος, προϋπολογισμού **18.446,30€ με ΦΠΑ (14.876,05€άνευ)** κατακυρώθηκε στον Ανάδοχο, με την υπ’ αριθμ.....Απόφαση ΔΣ / ΚΚ.Π.Π. Αττικής, για **εργασίες ανακαίνισης αίθουσας επισκεπτηρίου στο Αναρρωτήριο του Παραρτήματος Δυτικής Αθήνας του Κ.Κ.Π.Π.Α.** κατακυρωθείσας δαπάνης # # €, με ΦΠΑ 24% (.....€ άνευ) όπως αναλυτικά αναφέρεται στην αριθ. / Τεχνικοοικονομική Προσφορά της εταιρείας, που επισυνάπτονται και αποτελούν ενιαίο κείμενο και αναπόσπαστο μέρος της παρούσας σύμβασης, καθώς και όλα τα υποβαλλόμενα έγγραφα από τον προμηθευτή στα πλαίσια της πρόσκλησης. Ο ανάδοχος θα εκτελέσει το έργο όπως αναφέρεται στο παρακάτω άρθρο

ΑΡΘΡΟ 1^ο ΑΝΤΙΚΕΙΜΕΝΟ ΤΟΥ ΕΡΓΟΥ

1.ΕΙΣΑΓΩΓΗ

Το κτίριο του Αναρρωτηρίου του παραρτήματος Δυτικής Αθήνας, βρίσκεται στην περιοχή της Αγίας Βαρβάρας στην οδό Αριστοφάνους και Ιπποκράτους και είναι ιδιοκτησία του Υπουργείου Εργασίας και Κοινωνικών Υποθέσεων – Κέντρου Κοινωνικής Πρόνοιας Περιφέρειας Αττικής. Το εν λόγω κτίριο αποτελεί αυτοτελή κτιριακή μονάδα ανάμεσα στο πλήθος των κτηρίων εντός του οικοπέδου. Μέσα σε αυτό υπάρχουν θάλαμοι ανάρρωσης ιατρεία και γραφεία.

Ο σκοπός της παρούσας έκθεσης – μελέτης είναι να περιγραφούν οι εργασίες σύμφωνα με τις απαιτήσεις που έχουν οριστεί για την αίθουσα του Επισκεπτηρίου στο Αναρρωτήριο και τις εγκαταστάσεις θερμαντικών σωμάτων.

2. ΥΦΙΣΤΑΜΕΝΗ ΚΑΤΑΣΤΑΣΗ

Η συγκεκριμένη αίθουσα στην παρούσα χρήση της φιλοξενεί ασθενείς για ολιγόωρη παραμονή τους σε περιορισμένο χώρο εκτός των δωματίων νοσηλείας. Ο συγκεκριμένος χώρος έχει έκταση 50 τετραγωνικά μέτρα και βρίσκεται στον Α όροφο του Αναρρωτηρίου πλησίον του ανελκυστήρα. Έχει δημιουργηθεί μετά από διαμορφώσεις των εσωτερικών χώρων με τοιχοποιίες από γυψοσανίδα. Το μισό της περιμέτρου σχήματος «Γ», στο Νότιο και Ανατολικό τμήμα της αίθουσας αποτελείται από υαλοστάσιο με ανοιγόμενα κουφώματα, που στην παρούσα φάση έχουν υποστεί φθορές και είναι σφραγισμένα για λόγους ασφαλείας των ασθενών, επίσης στις ίδιες διαστάσεις των κουφωμάτων υπάρχουν και κιγκλιδώματα ασφαλείας τα οποία έχουν υποστεί και εκείνα κάποιες φθορές λόγω πολυκαιρίας. Επιπλέον, στον χώρο βρίσκεται τοποθετημένο και κλιματιστικό και τηλεόραση στην πλευρά του ανελκυστήρα. Αρκετές είναι οι φορές, όπου οι ασθενείς τραυματίζονται στους τοίχους γυψοσανίδας, οι οποίοι φέρουν ήδη χτυπήματα και φθορές. Επιπλέον, στην συγκεκριμένη πτέρυγα του κτηρίου στον Α' όροφο δεν υπάρχει δίκτυο θέρμανσης, όπως συμβαίνει και στο ισόγειο του κτηρίου, όπου υπάρχουν δύο γραφεία και το χωλ εισόδου.

3.ΕΡΓΑΣΙΕΣ

3.1. Επένδυση με φύλλα ξύλου

Για την διασφάλιση και ενίσχυση των τοίχων απαιτείται η επένδυση τους περιμετρικά σε όλες τις πλευρές με φύλλα ξύλου OSB 3, ή άλλο υλικό αντίστοιχης, ή καλύτερης ποιότητας, κατάλληλα για εφαρμογή σε επενδύσεις εσωτερικής τοιχοποιίας. Τα πάνελ ξύλου έχουν τύπο OSB 3 - EN 300 - EN 13501-1 - κατηγορία D-s1, d1 κατηγορία φορμαδεΰδης E1 (EN 120)πάχους 18mm και φέρουν ειδικά στηρίγματα για στερέωση κατευθείαν πάνω στην γυψοσανίδα χωρίς να εξέχουν προς τον χώρο του αναρρωτηρίου τυχόν κοχλίες είτε άλλα συστήματα στήριξης. Τα φύλλα ξυλείας θα πρέπει να παρουσιάζουν εξαιρετικά δομικά χαρακτηριστικά με αντοχή σε φορτίο κρούσης. Μια τέτοια λύση θα ενισχύσει τις τοιχοποιίες χωρίς να προκαλούνται φθορές και τραυματισμοί.

Η συνολική επιφάνεια για την επένδυση τοίχου με φύλα ξύλου υπολογίζεται στα 70m².

Η υπάρχουσα TV και το A/C θα παραμείνουν στην θέση τους, αναρτημένα πλέον, στην επένδυση ξύλου, ενώ οι ηλεκτρολογικές εγκαταστάσεις θα οδεύσουν σε μεταλλικό κλειστό κανάλι – σχάρα βιδωμένο στην οροφή του δωματίου για αποφυγή φθορών από τους ασθενείς.

Μετά την εφαρμογή των ξύλινων φύλων επένδυσης θα ακολουθήσει η επεξεργασία και ο χρωματισμός τους με χρώμα, κατάλληλο για τις εν λόγω επιφάνειες. Αρχικά, πρέπει να εξασφαλιστεί λεία επιφάνεια με ελαφρύ τρίψιμο για να αφαιρεθεί εντελώς η προστατευτική επίστρωση από το βερνίκι και το κερί του υλικού και τυχόν ανομοιομορφίες στην επιφάνεια του φύλου.

Για τη σφράγιση διαφόρων εσοχών και των αρμών των πάνελ θα χρησιμοποιηθεί κατάλληλη γάζα υαλόπλεγμα πριν το στοκάρισμα. Κατά το στοκάρισμα η επιφάνεια των αρμών θα παραδοθεί σπατουλαρισμένη, έτοιμη για ελαιοχρωματισμούς, ενώ παράλληλα, η κάλυψη των ιχνών στις βίδες θα επιτυγχάνεται με αντίστοιχη διαδικασία στοκαρίσματος. Έπειτα ακολουθεί το αστάρωμα της επιφάνειας με κατάλληλο για τις επιφάνειες υλικό. Οι επιφάνειες θα πρέπει να είναι απόλυτα καθαρές στεγνές και λείες χωρίς σκόνες και σαθρά υλικά. Κατά την εφαρμογή του τελικού χρώματος είναι δυνατόν να χρησιμοποιηθούν οργανικοί διαλυτές, μιας και είναι η καλύτερη επιλογή για εφαρμογή σε ξύλο OSB. Προτείνεται οικολογικό χρώμα με σατινέ φινίρισμα, χαμηλής οσμής.

3.2 Υδραυλικά

Προβλέπεται η επέκταση του δικτύου θέρμανσης με την προμήθεια και τοποθέτηση θερμαντικών σωμάτων panel με τις αντίστοιχες σωληνώσεις τους. Τα σώματα θα τοποθετηθούν στο χωλ του επισκεπτηρίου στο ισόγειο, στα δύο γραφεία και στον ακριβώς επάνω όροφο, όπως φαίνεται στα σχέδια.

Το κεντρικό δίκτυο ζεστών νερών και επιστροφών θα ξεκινά από το υπόγειο λεβητοστάσιο κάτω από την κεντρική είσοδο – σκάλα του κτηρίου. Το δίκτυο πέραν της μόνωσης με αρμαφλέξ, προτείνεται να καλυφθεί για προστασία με στραντζαρισμένο φύλλο γαλβανισμένης λαμαρίνας. Το μήκος της όδευσης υπολογίζεται ~85m.

Στο σημείο της κεντρικής σκάλας του κτηρίου θα πρέπει να γίνει τομή στο πλατύσκαλο προκειμένου να οδεύσουν οι σωληνώσεις της θέρμανσης και έπειτα να γίνει αποκατάσταση στο δάπεδο μαρμάρου.

Το μήκος των σωληνώσεων υπολογίζεται $\sim 85\text{m} \times 2 = 170\text{m}$ και θα αποτελούνται από υλικό PPRΦ32 για ζεστά νερά και επιστροφές κρύα, με πίνακα - κολλεκτέρ στο ισόγειο 3+3 θέσεις για ζεστά και κρύα νερά αντίστοιχα. Στον όροφο ο πίνακας - κολλεκτέρ θα έχει 4+4 θέσεις αντίστοιχα με τις απαραίτητες βάνες για κάθε γραμμή – σώμα. Η σύνδεση από το κολλεκτέρ σε κάθε σώμα θα γίνει με πολυστρωματική σωλήνα $\phi 16 \sim 200\text{m}$, μονωμένο. Στο υφιστάμενο δίκτυο σωληνώσεων στον λέβητα θα χρειαστεί να κατασκευαστεί παράλληλα νέο δίκτυο για την προτεινόμενη εγκατάσταση και θα χρειαστούν δυο (2) κεντρικές βάνες για τα ζεστά και κρύα νερά Φ32, ένας νέος κυκλοφορητής θέρμανσης Φ32, με μανομετρικό τουλάχιστον 10m, εξαεριστικά και μικρούλικα συνδέσεων PPR γωνιές ταφ και ορειχάλκινα για τις συνδέσεις της πολυστρωματικής σωλήνας.

Οι κατακόρυφες σωληνώσεις που ενώνουν τα κολλεκτέρ, προστατεύονται μέσα σε κυλινδρικό γαλβανισμένο σιδηροσωλήνα κατάλληλης διατομής. Ο σιδηρός σωλήνας περιλαμβάνει όλα τα παρελκόμενά του για την σωστή στήριξη στην υφιστάμενη τοιχοποιία και την προστασία των κατακόρυφων σωληνώσεων του δικτύου θέρμανσης.

Περιμετρικά και έξω από τις οδεύσεις των σωληνώσεων πολυπροπυλενίου του δικτύου θέρμανσης που οδεύουν στην ισόγεια στάθμη και στάθμη του Α' ορόφου τοποθετείται προστατευτική στραντζαριστή λαμαρίνα τουλάχιστον 2mm. γαλβανιζέ, η οποία στερεώνεται κατάλληλα στην υφιστάμενη τοιχοποιία. Στόχος της εργασίας είναι η προστασία των σωληνώσεων που οδεύουν εξωτερικά.

3.3 Θερμαντικά σώματα

Πριν την υλοποίηση των εργασιών θα πρέπει να γίνει εκτενέστερη μελέτη θέρμανσης υπολογισμού θερμίδων.

Τα θερμαντικά σώματα καλοριφέρ - panel που προτείνονται είναι τρίστηλα. Για τους χώρους των τριών γραφείων ο τύπος τους θα είναι τουλάχιστον 33x900x1100, για το χώλ του ισόγειου τουλάχιστον 33x900x1600 για την αίθουσα του αναρρωτηρίου προτείνονται δυο (2) σώματα 33x600x1200 και 33x600x1800, για τον χώρο όπισθεν του ανελκυστήρα 33x900x600.

3.4 Ειδική κατασκευή προστασίας θερμαντικών σωμάτων

Για την προστασία των ατόμων που χρησιμοποιούν την αίθουσα προτείνεται να εφαρμοστεί ειδική κατασκευή ανάλογη με τις διαστάσεις των θερμαντικών σωμάτων τύπου panel, με γαλβανισμένη τουμποσωλήνα 1^{1/2}ίντσας με γωνιές και στρογγυλές φλάντζες στερέωσης στον τοίχο στο άνω και κάτω μέρος του σώματος και στα πλαϊνά με συγκολλημένους σωλήνες Φ50, ντυμένο με αφρώδες υλικό. Σκοπός είναι να δημιουργηθεί ένα πλαίσιο που θα προστατεύει τους ασθενείς από τις οριζόντιες και κάθετες γωνίες του θερμαντικού σώματος σε περίπτωση χτυπήματος και επίσης θα προστατεύει και το ίδιο το σώμα από πιθανή φθορά ή αποξήλωση του.

Εικ. 1 Ενδεικτικός τύπος κατασκευής προστατευτικού θερμαντικού σώματος



Εικ. 2 Ενδεικτικός τύπος κατασκευής προστατευτικού θερμαντικού σώματος

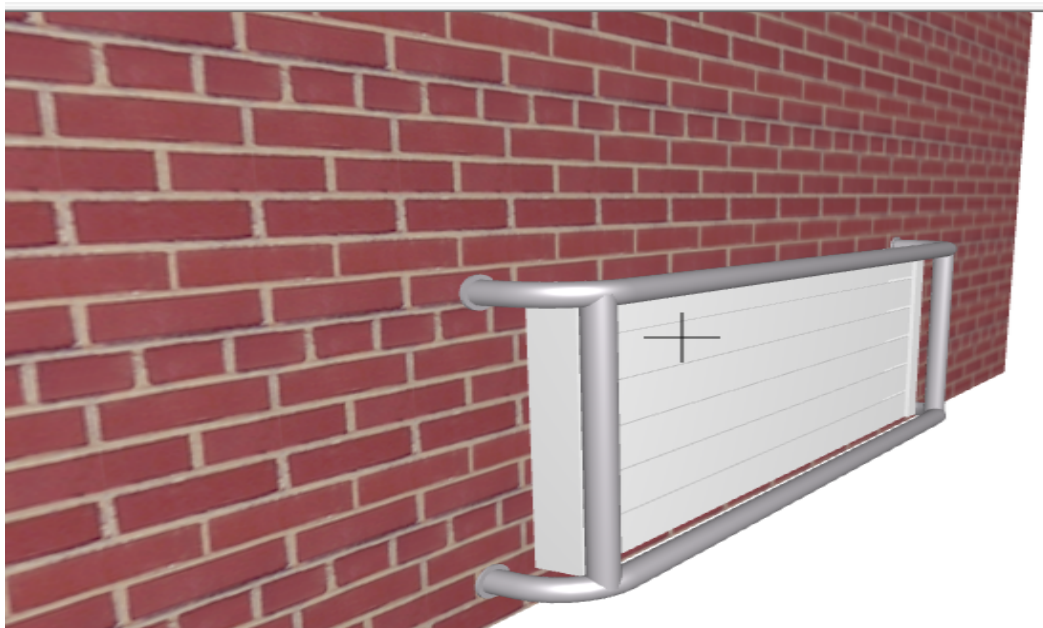

Στοιχεία παραρτήματος:

ΚΚΠΠΑ- Παράρτημα Δυτικές Αθήνας

Ταχ. Διεύθ. μονάδας: Ιπποκράτους & Αριστοφάνους - Τ.Κ 15236 Αγ.Βαρβάρα

τηλ. 2132031313 - Συντονιστής : Κος Κλογερόπουλος Σπυριδων

τηλ. 2132031309-308 - Υπεύθυνος Τεχνικής Υπηρεσίας:Κος Τσιχλάκης Γεώργιος

ΚΑΤΟΨΗ ΠΑΡΕΜΒΑΣΕΩΝ

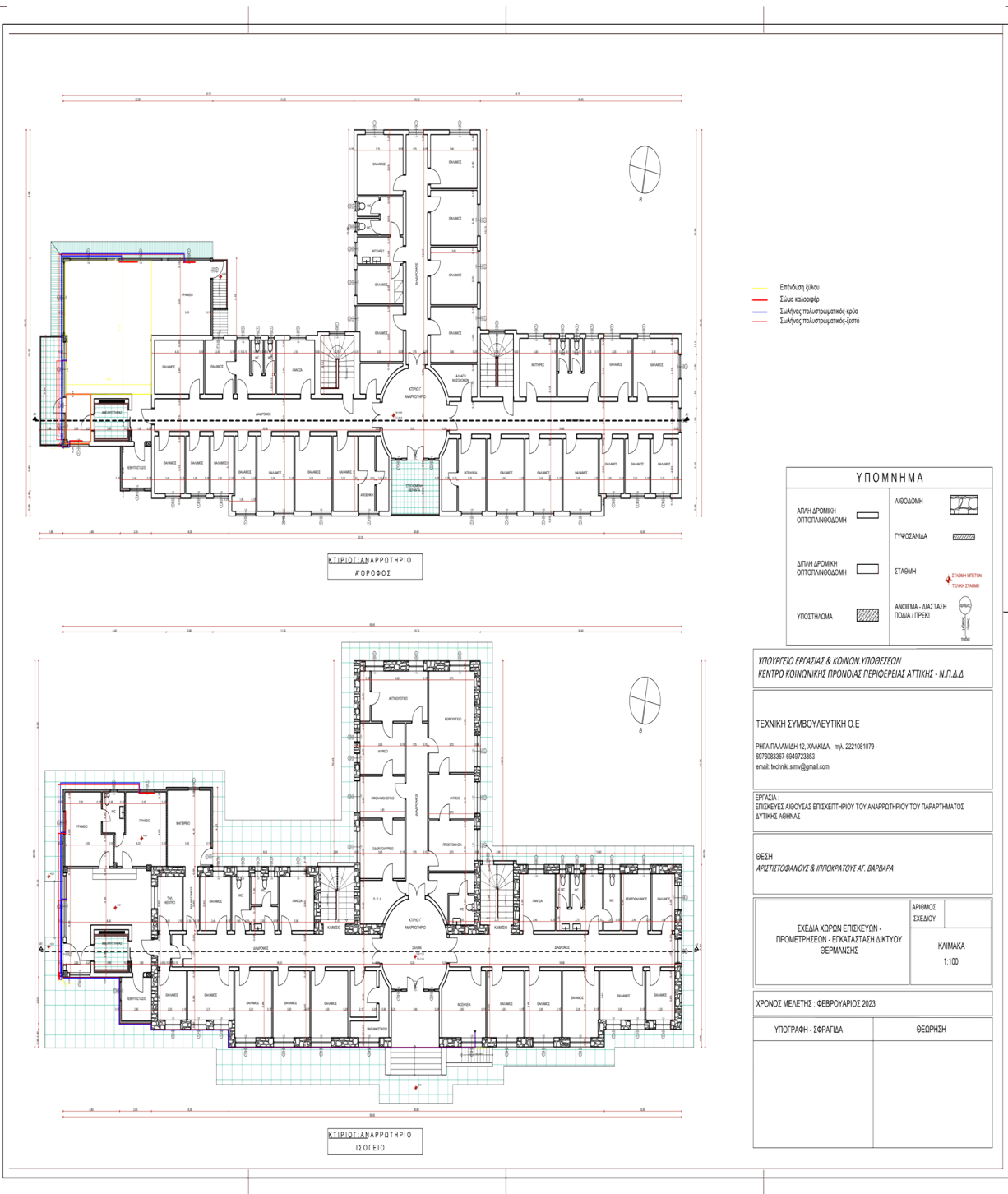

ΥΠΟΜΝΗΜΑ

ΔΙΠΛΗ ΔΡΟΜΙΚΗ ΟΠΤΟΑΚΟΥΣΤΙΚΗ	ΑΙΘΡΟΣΙΑ		
ΔΙΠΛΗ ΔΡΟΜΙΚΗ ΟΠΤΟΑΚΟΥΣΤΙΚΗ	ΓΥΝΟΣΑΝΙΑ		
ΥΠΟΣΤΗΛΩΜΑ	ΣΤΑΒΗ		
	ΑΝΟΙΓΜΑ - ΔΙΑΣΤΑΣΗ ΠΛΑΤΑ / ΠΡΟΣ		

ΥΠΟΥΡΓΕΙΟ ΕΡΓΑΣΙΑΣ & ΚΟΙΝΩΝ. ΥΠΟΘΕΣΕΩΝ
ΚΕΝΤΡΟ ΚΟΙΝΩΝΙΚΗΣ ΠΡΟΝΟΙΑΣ ΠΕΡΙΦΕΡΕΙΑΣ ΑΤΤΙΚΗΣ - Ν.Π.Δ.Δ

ΤΕΧΝΙΚΗ ΣΥΜΒΟΥΛΕΥΤΙΚΗ Ο.Ε
ΡΗΓΙΑ ΠΑΛΑΜΑΚΗ 12, ΚΑΛΙΘΕΑ τηλ. 2221081079 - 697093367-694973363 email: techniki.simv@gmail.com

ΕΡΓΑΣΙΑ:
ΕΠΙΣΚΕΥΕΣ ΑΙΘΡΟΣΙΑΣ ΕΠΙΣΚΕΠΤΗΡΙΟΥ ΤΟΥ ΑΝΑΡΡΩΤΗΡΙΟΥ ΤΟΥ ΠΑΡΑΡΤΗΜΑΤΟΣ ΔΥΤΙΚΗΣ ΑΘΗΝΑΣ

ΘΕΣΗ
ΑΡΙΣΤΕΥΣΤΟΦΑΝΟΥΣ & ΙΠΠΟΚΡΑΤΟΥΣ ΑΓ. ΒΑΡΒΑΡΑ

ΣΧΕΔΙΑ ΧΩΡΩΝ ΕΠΙΣΚΕΥΩΝ - ΠΡΟΜΕΤΡΗΣΕΩΝ - ΕΓΚΑΤΑΣΤΑΣΗ ΔΙΚΤΥΟΥ ΘΕΡΜΑΝΣΗΣ	ΑΡΙΘΜΟΣ ΣΧΕΔΙΟΥ
	ΚΥΛΙΑΚΑ 1:100

ΧΡΟΝΟΣ ΜΕΛΕΤΗΣ : ΦΕΒΡΟΥΑΡΙΟΣ 2023

ΥΠΟΓΡΑΦΗ - ΣΦΡΑΓΙΔΑ	ΘΕΩΡΗΣΗ

ΑΡΘΡΟ 2^ο ΔΙΑΡΚΕΙΑ ΣΥΜΒΑΣΗΣ – ΠΑΡΑΤΑΣΕΙΣ.

1. Ο συμβατικός χρόνος των εργασιών του Αναδόχου ορίζεται σε **τέσσερις μήνες (4)** από την υπογραφή της παρούσας.
2. Η σύμβαση δύναται να παραταθεί για διάστημα έως δύο (2) επιπλέον μηνών, σε περίπτωση μη προβλεπόμενων συνθηκών και κατόπιν έγγραφης ενημέρωσης και αιτιολόγησης του αναδόχου προς το ΚΚΠΠΑ.

ΑΡΘΡΟ 3^ο ΠΑΡΑΔΟΣΗ – ΠΑΡΑΛΑΒΗ - ΜΕΤΡΑ ΑΣΦΑΛΕΙΑΣ**A. Παράδοση των εργασιών**

Η εκτέλεση και ολοκλήρωση της προμήθειας/εργασιών θα γίνει με έξοδα και ευθύνη του αναδόχου στο χρονικό διάστημα τεσσάρων μηνών (4).

Ο συμβατικός χρόνος παράδοσης του είδους μπορεί σε αντικειμενικά δικαιολογημένες περιπτώσεις, να παρατείνεται, ύστερα από σχετικό αίτημα του προμηθευτή πριν από την λήξη του συμβατικού χρόνου, και όχι περισσότερο από **δύο (2) μήνες**.

Σε περίπτωση που υπάρχει οποιοδήποτε κώλυμα στην εκτέλεση της προμήθειας, ο ανάδοχος είναι αναγκασμένος να ενημερώσει άμεσα εγγράφως την Διοίκηση του Κ.Κ.Π.Π.Α. για τους λόγους που εμποδίζουν την εκτέλεση των συμβατικών του υποχρεώσεων προκειμένου να του δοθεί η αναγκαία επιπλέον παράταση του συμβατικού χρόνου. Οποιαδήποτε υπέρβαση της συνολικής προθεσμίας εκτέλεσης της προμήθειας με αποκλειστική ευθύνη του αναδόχου συνεπάγεται αυτοδίκαιη επιβολή ποινική ρήτρας σε βάρος του βάσει των διατάξεων του Ν.4412/16. Σε περίπτωση ανωτέρας βίας, η απόδειξη της βαρύνει τον προμηθευτή, ο οποίος υποχρεούται να αναφέρει εγγράφως τους λόγους που την δημιούργησαν μέσα σε 10 μέρες από τότε που άρχισε.

B. Μέτρα ασφάλειας – ασφαλίσεις – ατυχήματα.

Ο ανάδοχος είναι υποχρεωμένος να ασφαρίζει όλο το απασχολούμενο από αυτόν προσωπικό. Οι σχετικές ασφαλιστικές εισφορές βαρύνουν εξ' ολοκλήρου τον ανάδοχο.

Ο ανάδοχος οφείλει να λαμβάνει όλα τα αναγκαία μέτρα ώστε να αποφευχθεί οποιοδήποτε ατύχημα ή ζημία σε πρόσωπα ή πράγματα γενικά αστική και ποινική ευθύνη. Κατά την εκτέλεση της προμήθειας και τοποθέτησης των υλικών, ο ανάδοχος θα λαμβάνει όλα τα κατάλληλα μέτρα για αποτροπή του κινδύνου ατυχημάτων ή ζημιών.

Σε περίπτωση ατυχημάτων ή ζημιών στο προσωπικό του αναδόχου ή στο προσωπικό του Κ.Κ.Π.Π.Α. ή σε γενικά σε οποιουδήποτε τρίτους, κατά την εκτέλεση των εργασιών εξ' αιτίας παραλείψεων εκπλήρωσης των αναφερόμενων στην προηγούμενη παράγραφο υποχρεώσεων του αναδόχου ή εξ' αιτίας κακοτεχνιών κατά την εκτέλεση των εργασιών ή από οποιαδήποτε άλλη αιτία ακόμη και τυχαία, όλες τις αστικές και ποινικές ευθύνες φέρει αποκλειστικά και μόνο ο ανάδοχος, ο οποίος είναι υποχρεωμένος να καταβάλει όλες τις τυχόν αποζημιώσεις ή χρηματικές ποινές που θα του επιβληθούν.

Γ. Επίβλεψη εργασιών τοποθέτησης των υλικών.

Οι εργασίες τοποθέτησης των υλικών θα εκτελεσθούν υπό την επίβλεψη της Τεχνικής Υπηρεσίας του Κ.Κ.Π.Π.Α., στις εντολές και στις οδηγίες των στελεχών της οποίας ο ανάδοχος οφείλει να συμμορφώνεται απροφάσιστα.

Από την άσκηση της Επίβλεψης δεν αίρονται ούτε μειώνονται οι από την παρούσα σύμβαση απορρέουσες υποχρεώσεις και οι ευθύνες του προμηθευτή προς το Κ.Κ.Π.Π.Α., κυρίως σε ότι αφορά την τήρηση των απαιτούμενων μέτρων ασφαλείας και τις σχετικές ευθύνες του. Η άσκηση αυτή δεν μπορεί επίσης να έχει την έννοια της άρσης ή μείωσης των ευθυνών του Προμηθευτή για ζημιές που γίνονται προς τρίτους κατά την εκτέλεση των εργασιών και λόγω της εκτέλεσης αυτών και κάθε σχετική δαπάνη ή αποζημίωση βαρύνει αποκλειστικά και εξ' ολοκλήρου τον Προμηθευτή.

Δ. Παραλαβή.

- Η ποιοτική και ποσοτική παραλαβή του είδους θα πραγματοποιηθεί από την αρμόδια επιτροπή, που ορίζεται από το Κ.Κ.Π.Π.Α και με βάση τις νόμιμες διαδικασίες που προβλέπονται από το Ν.4412/16.

- Η Υπηρεσία διατηρεί το δικαίωμα να προβεί σε δειγματοληπτικό έλεγχο με εργαστηριακά δεδομένα όλων των παρτίδων των προϊόντων τόσο κατά την οριστική παραλαβή, όσο και κατά την διάρκεια χρήσεως, μετά την σχετική αναφορά του εργαστηρίου, αρκούντως τεκμηριωμένη. Σε περίπτωση που η επιτροπή παραλαβής απορρίψει το υλικό, αναφέρει στο σχετικό πρωτόκολλο τις παρεκκλίσεις που παρουσιάζει τούτο από τους όρους της σύμβασης και τους λόγους της απόρριψης και γνωματεύει αν το υλικό μπορεί να χρησιμοποιηθεί. Εφόσον κριθεί από το αρμόδιο όργανο ότι οι παρεκκλίσεις του υλικού δεν επηρεάζουν την καταλληλότητά του και μπορεί να χρησιμοποιηθεί, με αιτιολογημένη απόφαση μπορεί να εγκριθεί η παραλαβή του υλικού που απορρίφθηκε από την επιτροπή παραλαβής, με έκπτωση επί της συμβατικής τιμής. Ύστερα από την απόφαση αυτή η επιτροπή παραλαβής υποχρεούται να προβεί στην παραλαβή του υλικού και να συντάξει σχετικό πρωτόκολλο παραλαβής, σύμφωνα με τα αναφερόμενα στην απόφαση.

- Σε περίπτωση οριστικής απόρριψης ολόκληρης ή μέρους του συμβατικού αντικειμένου, με απόφαση του αρμόδιου για τη διοίκηση του φορέα οργάνου ύστερα από γνωμοδότηση του αρμόδιου οργάνου, μπορεί να εγκρίνεται αντικατάστασή της με άλλη, που να είναι σύμφωνη με τους όρους της σύμβασης, μέσα σε τακτή προθεσμία που ορίζεται από την απόφαση αυτή. Σε περίπτωση που η αντικατάσταση γίνεται μετά τη λήξη του συμβατικού χρόνου, η προθεσμία που ορίζεται για την αντικατάσταση δεν μπορεί να είναι μεγαλύτερη του ¼ του συνολικού συμβατικού χρόνου ή του ½ αυτού, όταν ο συμβατικός χρόνος δεν είναι μεγαλύτερος των 30 ημερών, ο δε προμηθευτής θεωρείται ως εκπρόθεσμος και υπόκειται σε κυρώσεις λόγω εκπρόθεσμης παράδοσης.

- Εάν ο ανάδοχος δεν αντικαταστήσει τα υλικά ή τις υπηρεσίες που απορρίφθηκαν μέσα στην προθεσμία που του τάχθηκε και εφόσον έχει λήξει ο συμβατικός χρόνος, κηρύσσεται έκπτωτος και υπόκειται στις προβλεπόμενες κυρώσεις.

- Κατά τα λοιπά εφαρμόζονται οι οικίες διατάξεις του Ν.4412/16. Η πληρωμή της αξίας των υλικών στον προμηθευτή θα γίνεται με βάση την συσκευασία, την περιγραφή και την τιμή των προσφερόμενων ειδών, όπως αυτά αναγράφονται αναλυτικά στις οικονομικές τους προσφορές, μετά από κάθε τμηματική οριστική, ποιοτική και ποσοτική παραλαβή από τη Μονάδα.

ΑΡΘΡΟ 4^ο ΚΑΤΑΓΓΕΛΙΑ ΤΗΣ ΣΥΜΒΑΣΗΣ

Το Κ.Κ.Π.Π.Α. δικαιούται να καταγγείλει αμέσως και αζημίως εν όλο ή εν μέρει κατά την κρίση του την παρούσα, είτε να υπαναχωρήσει της σύμβασης εν όλο ή εν μέρει κατά την κρίση του, επιφυλασσόμενο κάθε άλλου νομίμου δικαιώματός του, στην περίπτωση που :

1. Δεν εκτελέσει ο ανάδοχος τα συμφωνηθέντα στα προηγούμενα άρθρα
2. Δεν τηρήσει ο ανάδοχος οποιοδήποτε όρο της παρούσας σύμβασης και της ταυτάριμης Πρόσκλησης, τούτων θεωρουμένων όλων ουσιωδών,
3. Το Κ.Κ.Π.Π.Α. θεωρήσει ότι τα παρεχόμενα προϊόντα, δεν είναι σύμφωνα με τις υψηλές απαιτήσεις που υπαγορεύονται από το Κ.Κ.Π.Π.Α..
4. Αν ο Ανάδοχος αποδεδειγμένα εκχωρεί τη σύμβαση ή αναθέτει εργασίες υπεργολαβικά
5. Αν ο Ανάδοχος πτωχεύσει, τεθεί υπό αναγκαστική διαχείριση ή εκκαθάριση, λυθεί ή ανακληθεί η άδεια λειτουργίας του ή γίνουν πράξεις αναγκαστικής εκτελέσεως σε βάρος του, στο σύνολο ή σε σημαντικό μέρος των περιουσιακών του στοιχείων, σε εκτέλεση τελεσίδικων δικαστικών αποφάσεων.
6. Σε περίπτωση καταγγελίας ο Ανάδοχος κηρύσσεται έκπτωτος και καταπίπτει αυτοδικαίως η εγγυητική επιστολή καλής εκτέλεσης, χωρίς να θίγεται η επιβολή των προαναφερόμενων ποινικών ρητρών, διατηρουμένου του δικαιώματος καταλογισμού σε βάρος του αναδόχου της διαφοράς τιμής, άλλων πρόσθετων δαπανών και κάθε άλλης αποθετικής που τυχόν θα προκύψουν από την ανάθεση της συγκεκριμένης προμήθειας, με βάση την απόφαση του Δ.Σ. του Κ.Κ.Π.Π.Α. σε άλλο αναδόχο. Περαιτέρω το Κ.Κ.Π.Π.Α. δικαιούται να αναστείλει την καταβολή οποιουδήποτε ποσού, πληρωτέου σύμφωνα με την παρούσα σύμβαση προς τον Ανάδοχο, μέχρις εκκαθάρισεως των μεταξύ τους υποχρεώσεων και οι εγγυητικές επιστολές καταπίπτουν.
7. Ο Ανάδοχος, καθώς και το προσωπικό που τυχόν θα χρησιμοποιήσει κατά την εκτέλεση της σύμβασης δεν έχουν καμία απολύτως σχέση εξαρτημένης εργασίας με το

Κ.Κ.Π.Π.Α., οι δε μισθοί, ημερομίσθια, ασφάλιστρα ή όποιες άλλες αμοιβές, βαρύνουν αποκλειστικά τον ανάδοχο, ο οποίος είναι ο μόνος υπεύθυνος έναντι αυτών με τους οποίους συνδέεται με εργασιακή ή άλλη σχέση.

8. Ο Ανάδοχος είναι αποκλειστικά υπεύθυνος για κάθε κίνδυνο που στρέφεται κατά της ζωής, υγείας, σωματικής ακεραιότητας, περιουσίας και οιονδήποτε άλλων προσωπικών ή περιουσιακών υλικών ή άλλων αγαθών παντός τρίτου, συμπεριλαμβανομένου του Κ.Κ.Π.Π.Α., του προσωπικού του Κ.Κ.Π.Π.Α., των ασθενών, των επισκεπτών, του εξοπλισμού του Κ.Κ.Π.Π.Α., ο οποίος κίνδυνος προέρχεται από την μη καλή εκτέλεση των συμβατικών του υποχρεώσεων.

9. Το Κ.Κ.Π.Π.Α. δεν ευθύνεται για τυχόν έξοδα, απώλειες, ζημιές και δαπάνες του αναδόχου που προκλήθηκαν από την άσκηση ένδικων μέσων κατά της ταυτάριμης πρόσκλησης.

ΑΡΘΡΟ 5^ο ΚΥΡΩΣΕΙΣ-ΠΟΙΝΙΚΕΣ ΡΗΤΡΕΣ

- Με απόφαση του Δ.Σ. του Κ.Κ.Π.Π.Α., ύστερα από γνωμοδότηση του αρμοδίου οργάνου ο ανάδοχος κηρύσσεται υποχρεωτικά έκπτωτος από τη σύμβαση και από κάθε δικαίωμά του που απορρέει απ' αυτή, εφόσον δεν φόρτωσε, παρέδωσε ή αντικατέστησε τα συμβατικά υλικά/υπηρεσίες ή δεν επισκεύασε ή συντήρησε αυτά μέσα στον συμβατικό χρόνο ή στον χρόνο παράτασης που του δόθηκε, σύμφωνα με όσα προβλέπονται στην παρούσα.
- Στον προμηθευτή/ανάδοχο που κηρύσσεται έκπτωτος από την κατακύρωση, ανάθεση ή σύμβαση, επιβάλλονται, με απόφαση του Δ.Σ. του Κ.Κ.Π.Π.Α. ύστερα από γνωμοδότηση του αρμοδίου οργάνου, το οποίο υποχρεωτικά καλεί τον ενδιαφερόμενο προς παροχή εξηγήσεων αθροιστικά ή διαζευκτικά, οι παρακάτω κυρώσεις:
 - Κατάπτωση ολική ή μερική της εγγύησης καλής εκτέλεσης της σύμβασης, κατά περίπτωση.
 - Προμήθεια του υλικού σε βάρος του εκπτώτου αναδόχου είτε από τους υπόλοιπους προμηθευτές που είχαν λάβει μέρος στην πρόσκληση ή είχαν κληθεί για διαπραγμάτευση, είτε με διενέργεια πρόσκλησης ή διαγωνισμού, είτε με διαπραγμάτευση. Κάθε άμεση ή έμμεση προκαλούμενη ζημία του δημοσίου ή τυχόν διάφερον που θα προκύψει, καταλογίζεται σε βάρος του εκπτώτου προμηθευτή/ανάδοχο. Ο καταλογισμός αυτός γίνεται ακόμη και στην περίπτωση που δεν πραγματοποιείται νέα προμήθεια του υλικού, κατά τα παραπάνω οριζόμενα. Στην περίπτωση αυτή, ο υπολογισμός του καταλογιζόμενου ποσού γίνεται με βάση κάθε στοιχείο, κατά την κρίση του αρμοδίου οργάνου και με βάση τις αρχές της καλής πίστης και των συναλλακτικών ηθών.
 - Προσωρινός ή οριστικός αποκλεισμός του αναδόχου από το σύνολο των προμηθειών των φορέων που εμπíπτουν στο πεδίο εφαρμογής του Ν.4412/16. Ο αποκλεισμός, σε οποιαδήποτε περίπτωση, επιβάλλεται σύμφωνα με τις διατάξεις του Ν.4412/16.
 - Καταλογισμός στον προμηθευτή/ανάδοχο ποσού ίσου έως και με το 10% της αξίας των υλικών/υπηρεσιών, για τα οποία κηρύχθηκε έκπτωτος, όταν του δόθηκε το δικαίωμα να παραδώσει τα υλικά/υπηρεσίες μέχρι την προηγούμενη της ημερομηνίας διενέργειας της πρόσκλησης, ανεξάρτητα εάν τελικά έκανε ή όχι χρήση του δικαιώματος αυτού.
 - Είσπραξη εντόκως από τον έκπτωτο από τη σύμβαση προμηθευτή/ανάδοχο από ποσόν που τυχόν δικαιούται να λάβει, είτε με κατάθεση του ποσού από τον ίδιο. Ο υπολογισμός των τόκων γίνεται από την ημερομηνία έναρξης του δικαιώματος λήψης του ποσού που δικαιούται να λάβει από τον προμηθευτή/ανάδοχο μέχρι την ημερομηνία έκδοσης της απόφασης κήρυξης του ως εκπτώτου, με το ισχύον κάθε φορά ανώτατο όριο επιτοκίου για τόκο από δικαιοπραξία, από την ημερομηνία δε αυτή και μέχρι της επιστροφής της, με το ισχύον κάθε φορά επιτόκιο για τόκο υπερημερίας.
 - Σε περίπτωση που η προμήθεια υλικού/υπηρεσίας σε βάρος εκπτώτου αναδόχου γίνεται με τροποποίηση όρων ή τεχνικών προδιαγραφών της κατακύρωσης, της ανάθεσης ή της σύμβασης, από τις οποίες κηρύχθηκε έκπτωτος, κατά περίπτωση, κατά τον υπολογισμό του διαφέροντος σε βάρος

του, λαμβάνεται υπόψη η διαφορά που τυχόν προκύπτει από την τροποποίηση των σχετικών όρων ή τεχνικών προδιαγραφών, η οποία συμψηφίζεται με το προς καταλογισμό ποσό.

- Ο κάθε ανάδοχος υποχρεούται να τηρεί απαρέγκλιτα τους όρους και τις απαιτήσεις οι οποίες αναγράφονται στην παρούσα διακήρυξη (περιλαμβανομένων και των παραρτημάτων της), τους όρους της προσφοράς του, καθώς και τις υποχρεώσεις της σύμβασης που θα υπογραφεί μετά την κατακύρωση του έργου. Στην αντίθετη περίπτωση, θα υπάρχουν κυρώσεις όπως αναφέρεται σχετικά παρακάτω
- Η παρακολούθηση της καλής εκτέλεσης των όρων της σύμβασης και της ποσοτικής και ποιοτικής παραλαβή των συμβατικών προϊόντων, καθώς και η σύνταξη του πρακτικού ποιοτικής και ποσοτικής παραλαβής, ανατίθεται στην Επιτροπή Παρακολούθησης και Παραλαβής, που διορίζεται προς τούτο από το Κ.Κ.Π.Π.Α., κατά Παράρτημα ή και Δομή του.
- Για κάθε παράβαση όρου σύμβασης, καθώς και για παράδοση μη συμβατικών προϊόντων / υπηρεσιών (που δεν είναι σύμφωνα με τις τεχνικές προδιαγραφές) επιβάλλεται στον προμηθευτή/ανάδοχο ποινική ρήτρα, ίση έως και με το 5% της σύμβασης και σε περίπτωση υποτροπή ίση έως και με το 10% της σύμβασης, ανάλογα με την βαρύτητα της παράβασης, σύμφωνα με την ανέλεγκτη κρίση του Δ.Σ. Σε κάθε περίπτωση το Δ.Σ. μπορεί ταυτόχρονα να καταγγείλει την σύμβαση και να κηρύξει έκπτωτο τον ανάδοχο.
- Όλες οι παραπάνω κυρώσεις επιβάλλονται από το Δ.Σ. του Κ.Κ.Π.Π.Α. μετά από προηγούμενη κλήση προς απολογία του αναδόχου και αφού έχει συνταχθεί για κάθε περίπτωση πρακτικό της, κατά περίπτωση και ανά Παράρτημα ή Δομή του ΚΚΠΠΑ, Επιτροπής Παρακολούθησης και Παραλαβής που να διαπιστώνει κατά τρόπο επαρκή την παράβαση.
- Η κήρυξη κατά τα ανωτέρω του αναδόχου ως εκπτώτου γίνεται από το Κ.Κ.Π.Π.Α. αζημίως για αυτό.
- Για τους λόγους που αναφέρονται παραπάνω καταπίπτουν ταυτόχρονα οι ποινικές ρήτρες που προβλέπονται από την κείμενη νομοθεσία.
- Οι παραπάνω επιβαλλόμενες κυρώσεις επιβάλλονται ανεξαρτήτως της άσκησης ποινικής δίωξης κατά του προμηθευτή, εάν η παράβασή του να αποτελεί και αξιόποιο αδίκημα.

ΑΡΘΡΟ 6^ο ΠΛΗΡΩΜΗ

Η πληρωμή του αναδόχου θα γίνεται:

1. Μετά την παράδοση του είδους και την σύνταξη πρωτοκόλλου παραλαβής από την αρμόδια επιτροπή παραλαβής εργασιών/υλικών του Κ.Κ.Π.Π.Α
2. Με την προσκόμιση από τον ανάδοχο των νόμιμων παραστατικών.
3. Με την προσκόμιση όποιων άλλων δικαιολογητικών ορίζει η κείμενη νομοθεσία (π.χ. φορολογική και ασφαλιστική ενημερότητα κτλ) ή και όποιων άλλων ζητηθούν από τις αρμόδιες υπηρεσίες που διενεργούν τον έλεγχο και την πληρωμή.
4. Με την εξόφληση του 100% της συμβατικής αξίας, με έκδοση εντάλματος πληρωμής αφού εγκριθεί από τα αρμόδια ελεγκτικά όργανα, όπως προβλέπουν οι κείμενες διατάξεις κάθε φορά.

Ο Ανάδοχος βαρύνεται με τις εξής κρατήσεις:

- α) Κράτηση 0,1% (αρ. 350 του ν.4412/16) επί της συμβατικής αξίας χωρίς Φ.Π.Α. υπέρ της Ενιαίας Αρχής Δημοσίων Συμβάσεων, Χαρτόσημο 3% επί της ανωτέρω κράτησης και ΟΓΑ Χαρτοσήμου 20%.
- β) Η εκάστοτε ισχύουσα παρακράτηση φόρου.
- γ) Οποιαδήποτε άλλη κράτηση ήθελε προβλεφθεί από την κείμενη νομοθεσία.

ΑΡΘΡΟ 7^ο ΕΓΓΥΗΣΗ ΚΑΛΗΣ ΕΚΤΕΛΕΣΗΣ.

Για την καλή εκτέλεση των όρων της παρούσας Σύμβασης ο προμηθευτής κατέθεσε **την αριθ.** Εγγυητική επιστολή της Τράπεζας ποσού πεντακόσια ενενήντα πέντε και τέσσερα (**595,04**).

Η ανωτέρω εγγύηση επέχει θέση ποινικής ρήτρας και θα επιστραφεί μετά την πλήρη κανονική εκτέλεση των όρων της παρούσας σύμβασης, καθώς και μετά την παρέλευση του χρονικού διαστήματος εγγύησης του άρθρου **7 - Εγγυήσεις** της οικείας Πρόσκλησης Ενδιαφέροντος και όπως ορίζεται στο Ν.4412/16.

ΑΡΘΡΟ 8^ο ΛΟΙΠΕΣ ΥΠΟΧΡΕΩΣΕΙΣ ΤΟΥ ΑΝΑΔΟΧΟΥ ΚΑΙ ΤΕΛΙΚΕΣ ΔΙΑΤΑΞΕΙΣ.

1. Το Κ.Κ.Π.Π.Α. διατηρεί το δικαίωμα προμήθειας των ειδών από αποθέματα του Δημοσίου ή από δωρεές ή από αποθέματα που κατέχουν οι Οργανισμοί παρέμβασης της Κοινότητας, χωρίς να γεννιέται αξίωση αποζημίωσης εκ μέρους του προμηθευτή.
2. Ο ανάδοχος παραιτείται από κάθε αξίωσή του έναντι του Δημοσίου ή της Μονάδας σε περίπτωση προσωρινής ολικής ή μερικής αναστολής ή διακοπής λειτουργίας του Κ.Κ.Π.Π.Α. για οποιοδήποτε λόγο , ή για λόγους δημοσίου συμφέροντος.
3. **Η σύμβαση δύναται να αναθεωρηθεί ή τροποποιηθεί με τη σύμφωνη γνώμη και των δύο συμβαλλομένων**, όπως προβλέπουν οι διατάξεις του ν.4412/16.
4. **Η υπηρεσία έχει το δικαίωμα μονομερώς να αυξήσει ή και να μειώσει στον ανάδοχο τις συμβατικές ποσότητες/υπηρεσίες για την κάλυψη τυχόν εκτάκτων αναγκών, που δεν μπορούν να προβλεφθούν και να τον ειδοποιήσει εγγράφως μέσα σε εύλογο χρονικό διάστημα.**
5. Για πρόσθετες ποσότητες/υπηρεσίες που δεν προβλέπονται από την διακήρυξη και δεν θα υπερβαίνουν τα όρια που τίθενται από το αρ.132 του Ν.4412/2016, αλλά αποβλέπουν στην κάλυψη επείγουσών και επιτακτικών αναγκών των περιθαλπομένων και φιλοξενουμένων των επί μέρους μονάδων του Κέντρου, ο ανάδοχος θα υποβάλλει οικονομικοτεχνική προσφορά για έγκριση, εφόσον του ζητηθεί.
6. Καθ' όλη τη διάρκεια εκτέλεσης της Σύμβασης, ο Ανάδοχος θα πρέπει να συνεργάζεται στενά με τα αρμόδια όργανα του Κ.Κ.Π.Π.Α., υποχρεούται δε να λαμβάνει υπόψη του οποιοσδήποτε παρατηρήσεις σχετικά με την εκτέλεση της σύμβασης.
7. Ο Ανάδοχος υποχρεούται να παρίσταται, όταν καλείται, σε υπηρεσιακές συνεδριάσεις που αφορούν την Συμβατική Υπηρεσία (τακτικές και έκτακτες), παρουσιάζοντας τα απαραίτητα στοιχεία που τυχόν του ζητηθούν για την αποτελεσματική λήψη αποφάσεων.
8. Ο Ανάδοχος θα είναι πλήρως και αποκλειστικά μόνος υπεύθυνος για την τήρηση της ισχύουσας νομοθεσίας.
9. Σε περίπτωση που ο Ανάδοχος είναι Ένωση/ Κοινοπραξία, τα Μέλη που αποτελούν την Ένωση/ Κοινοπραξία, θα είναι από κοινού και εις ολόκληρον υπεύθυνα έναντι του Κ.Κ.Π.Π.Α. για την εκπλήρωση όλων των απορρεουσών από τη Διακήρυξη/Προσφορά/Σύμβαση υποχρεώσεών τους. Τυχόν υφιστάμενες μεταξύ τους συμφωνίες περί κατανομής των ευθυνών τους έχουν ισχύ μόνον στις εσωτερικές τους σχέσεις και σε καμία περίπτωση δεν δύνανται να προβληθούν έναντι της Αναθέτουσας Αρχής ως λόγος απαλλαγής του ενός Μέλους από τις ευθύνες και τις υποχρεώσεις του άλλου ή των άλλων Μελών για την ολοκλήρωση του Έργου.
10. Σε περίπτωση που ο Ανάδοχος είναι Ένωση/ Κοινοπραξία και κατά τη διάρκεια της εκτέλεσης της Σύμβασης, οποιαδήποτε από τα Μέλη της Ένωσης/ Κοινοπραξίας, εξαιτίας ανικανότητας για οποιοδήποτε λόγο ή λόγω ανωτέρας βίας, δεν μπορεί να ανταποκριθεί στις υποχρεώσεις του, τα υπόλοιπα Μέλη συνεχίζουν να έχουν την ευθύνη ολοκλήρωσης της Σύμβασης με τους ίδιους όρους.
11. Σε περίπτωση λύσης, πτώχευσης, ή θέσης σε καθεστώς αναγκαστικής διαχείρισης ή ειδικής εκκαθάρισης ενός εκ των μελών που απαρτίζουν τον Ανάδοχο, η Σύμβαση εξακολουθεί να υφίσταται και οι απορρέουσες από τη Σύμβαση υποχρεώσεις βαρύνουν τα εναπομείναντα μέλη του Αναδόχου, μόνο εφόσον αυτά είναι σε θέση να τις εκπληρώσουν. Η κρίση για τη δυνατότητα εκπλήρωσης ή μη των όρων της Σύμβασης εναπόκειται στη διακριτική ευχέρεια του αρμοδίου οργάνου της Αναθέτουσας Αρχής. Σε

αντίθετη περίπτωση, η Αναθέτουσα Αρχή δύναται να καταγγείλει τη Σύμβαση. Επίσης σε περίπτωση συγχώνευσης, εξαγοράς, μεταβίβασης της επιχείρησης κλπ. κάποιου εκ των μελών που απαρτίζουν τον Ανάδοχο, η συνέχιση ή όχι της Σύμβασης εναπόκειται στη διακριτική ευχέρεια της Αναθέτουσας Αρχής. Σε περίπτωση λύσης ή πτώχευσης του Αναδόχου, όταν αυτός αποτελείται από μία εταιρεία, ή θέσης της περιουσίας αυτού σε αναγκαστική διαχείριση, τότε η σύμβαση λύεται αυτοδίκαια από την ημέρα επέλευσης των ανωτέρω γεγονότων. Σε τέτοια περίπτωση καταπίπτουν υπέρ της Αναθέτουσας Αρχής και οι Εγγυητικές Επιστολές Καλής Εκτέλεσης που προβλέπονται στη Σύμβαση.

12. Ο ανάδοχος δεν δικαιούται για κανένα λόγο να διακόψει την παροχή των προϊόντων του, εκτός από τις περιπτώσεις ανωτέρας βίας, οι οποίες παρατίθενται περιοριστικά:

- a.i. Πυρκαγιά
- a.ii. Πλημμύρα
- a.iii. Σεισμός
- a.iv. Πόλεμος

13. Απαγορεύεται με οποιονδήποτε τρόπο ή εκχώρηση μερικώς ή ολικώς του έργου, όπως και η υπεργολαβία (μερικώς ή και ολικώς). Μόνη εξαίρεση αποτελεί η εκχώρηση του συμβατικού τιμήματος (του αναδόχου δικαίωμα) σε αναγνωρισμένο Τραπεζικό Ίδρυμα και η ανάθεση σε υπεργολάβο της εκτέλεσης ιδιαίτερα περιορισμένων και άκρως εξειδικευμένων εργασιών, μόνο μετά από αίτημά του και έγκριση της Αναθέτουσας Αρχής.

ΑΡΘΡΟ 9^ο ΕΠΙΛΥΣΗ ΔΙΑΦΟΡΩΝ

Η παρούσα προμήθεια/υπηρεσία διέπεται από την Ελληνική Νομοθεσία και κάθε διαφορά που θα προκύψει μεταξύ του Κ.Κ.Π.Π.Α. και του αναδόχου/προμηθευτή, η οποία θα αφορά την εκτέλεση, την εφαρμογή ή γενικά τις σχέσεις που δημιουργούνται από αυτή, θα λυθεί από τα εδρεύοντα στην Αθήνα αρμόδια δικαστήρια.

Η σύμβαση αυτή κατισχύει κάθε άλλου κειμένου στο οποίο τούτο στηρίζεται όπως προσφορά, διακήρυξη και απόφαση κατακύρωσης ή ανάθεσης εκτός καταδήλων σφαλμάτων ή παραδρομών διέπεται δε από τις διατάξεις του ν. 4412/16 όπως έχουν τροποποιηθεί και ισχύουν και αφού συντάχθηκε αναγνώστηκε και βεβαιώθηκε υπογράφηκε και από τους δυο συμβαλλόμενους σε τρία (3) όμοια πρωτότυπα. Τα δύο (2) κράτησε το Κ.Κ.Π.Π.Α., το δε άλλο έλαβε ο αντισυμβαλλόμενος.

ΟΙ ΣΥΜΒΑΛΛΟΜΕΝΟΙ

Ο ΠΡΟΕΔΡΟΣ Δ.Σ. ΤΟΥ Κ.Κ.Π.Π.Α.

Για τον ΑΝΑΔΟΧΟ

ΛΙΒΑΝΟΣ ΙΩΑΝΝΗΣ